南京新報

第五八九號

今日本報兩張售洋三分

內政部登記證警字第六號

經中華郵政登記認爲第二類新聞紙類

社址 復興路一三五號

電話二一七八四 二一八六九

定報價目	
每月	九角
半年	四元五角
全年	九元
外埠另加郵費	

廣告刊例
每行十二字高
每日二角
每欄一百十八行
每日廿三元六角
以新五號字計
算八行起登

達成和平建國目的 確保東亞安寧秩序

中央政治會議開首次會議

（本報訊）全國渴望、舉世屬目之中央政治會議、業於今晨開幕、連日春雨連綿、今晨忽然開朗、青天白日、照耀寰宇、此正苦戰之後、忽轉和平之恰切徵象、會場在南京國際聯歡社原址、前門懸掛中央政治會議橫額、屋頂高豎中央政治會議旗幟、上綴青天白日紅邊徽識、佈置異常莊嚴肅穆、會議在九時開幕、汪主席首先蒞會、議員三十人全體按時到齊、旁聽者何佩瑢彭東原亦到、即舉行第一次會議、汪主席致開會詞後、臨時動議、爲死難同胞、死難將士及爲和平運動犧牲之烈士默念一分鐘、全場肅立、默念如儀、會議秩序如左、

汪主席開會詞

中央政治會議、基於和平建國之目的、於本日開始會議、將在此會議中、對於實現和平、實施憲政兩大方針、作種種討論、種種決議、以期完全貫徹、蓋調整中日關係、確保東亞之安寧與秩序、繫於此、完成中華民國之建設、俾在世界上獲得自由平等之地位亦繫於此也、與會同人或爲中國國民黨之同志、曾擔任事務於國民政府、深感收拾時局之重大責任、或爲事變以來盡瘁於國脈民命之維持、先後成立政權之諸當局、或爲國內有悠久歷史、曾經參加國民參政會之諸政黨、或爲海內賢達、有憂時先識之名彥、今茲相聚一堂、實具有共同之理想、共同之抱負、期於共同擔負此和平建國之時代的使命、深信在此會議中必能依據其豐富之學識與經驗、作縝密之討論爲鄭重之決議、使全國同胞所切盼之普遍的和平、得以迅速實現、使全國多年久懸未決之憲政問題得以確定、爲迅速實現拯生民於塗炭之厄、致國本於苞桑之固、此則本會議同人所深自策勵、並期告慰於國人者也、

大會報告事項

一、召集中央政治會議經過、

二、中央政治會議組織綱要、

三、中央政治會議組織條例、

四、中央政治會議祕書長副祕書長及祕書人選、

（祕書長褚民誼、副祕書長陳春圃、羅君強、祕書袁策、胡澤吾、張仲寰、周道□、黃溥、）

大會決議事項

一、中日新關係調整方針、應如何決定案、決議、授權汪主席負責辦理（全體一致）、

二、中央政府樹立大綱案、決議、通過（全體一致）、

三、中央政府之名稱首都及國旗案、決議、國民政府還都南京、關於國旗、爲宣揚和平反共建國意義起見、暫行附加標識、至如何辦法、授權汪主席體察各地情形、分別訂定、（全體一致）、

四、中央政府成立日期案、決議、國民政府定於三月三十日還都南京、（全體一致）

上午十一時散會、

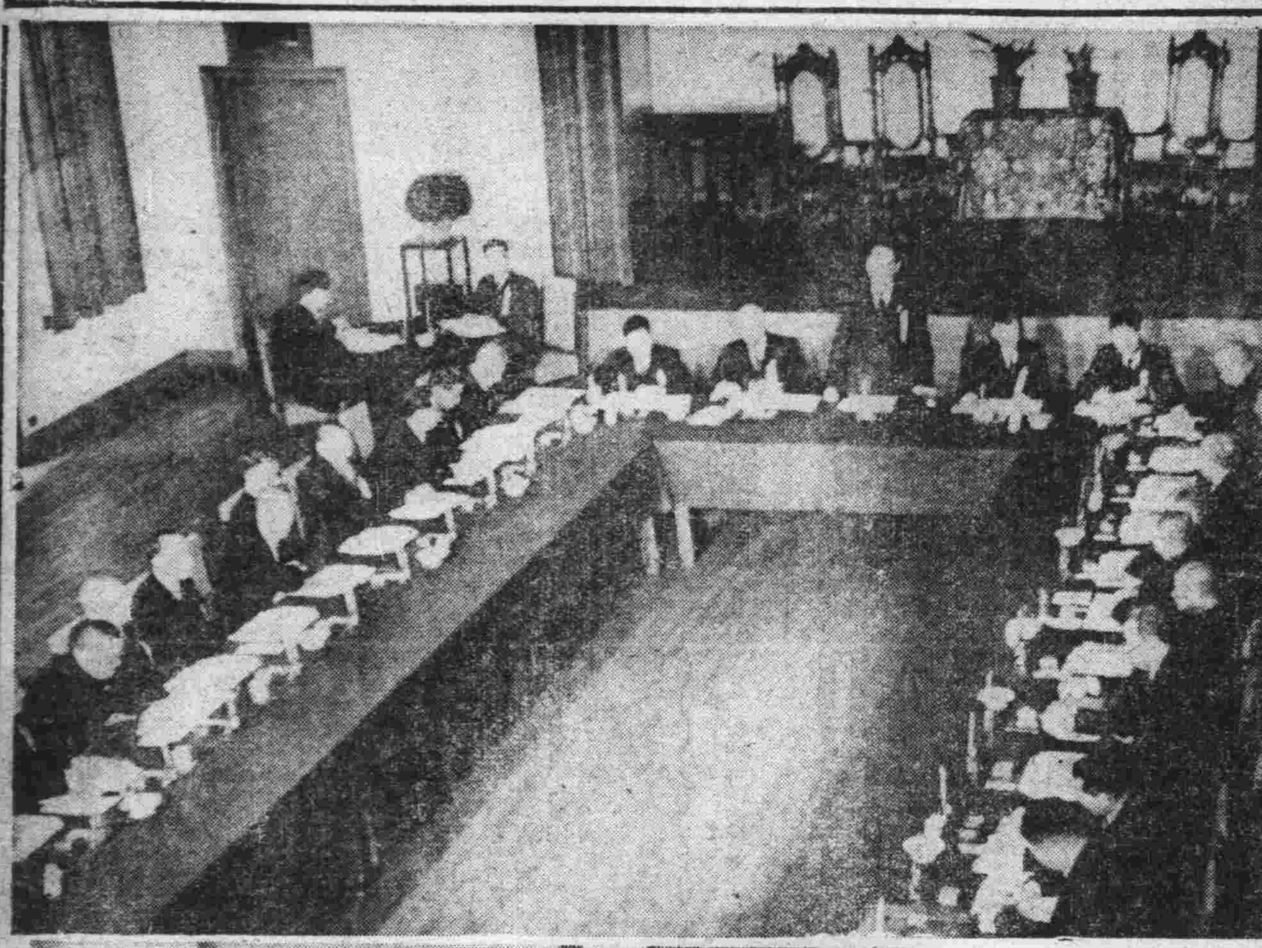

實現和平 實施憲政

國民政府定期還都

實現和平實施憲政

汪主席對中外記者談話

（本報訊）中外密切注視之中央政治會議、昨日（二十日）上午九時、由汪主席領導下舉行、對於中日新關係之調整、及中央政府樹立大綱、中央政府之名稱、國旗、成立日期、均經決定、下午汪主席並在大會會場（國際聯歡社原址）招待在京中外記者、闡明中央政治會議召開之意義、及其將來之使命、嗣因在京中外記者、有三百人之多、遂分兩次招待、第一次爲中日新聞記者、第二次爲歐美記者、當汪主席與中日新聞記者會見時、身着深灰色西裝、精神奕奕、較前更見豐潤、會見係自下午二時五十五分至三時二十分始畢、繼由中宣部長林柏生代表招待、並款以茶點、中華電影公司於汪主席會見記者時、亦派員攝拍新聞片、全場中除汪氏響亮之演詞外、並雜以些微之攝影聲、空氣中於是更充滿熱烈期待之情緒、下爲汪主席報告詞、

今天下午又與諸位會見、今天的會見、是藉此來說明此次中央政治會議召開之意義、其一、是「實現和平」、其二是「實施憲政」、中央黨部諸同志、即秉此兩方針向前邁進、努力以求達到、至於中央政治會議、其中所構成之議員、有很多是國民黨的鉅子、多數曾服務於國民政府、此次來參加和平運動、是鑒於當前陳現在吾人面前之事實、覺得非和平實現無以收拾其善後、無以造福於人民、故不顧一切之犧牲、毅然脫離爲共產黨操縱之重慶政府、來負起收拾時局之責任、其餘是既成政權、係臨時維新兩政府當局、事變後維持地方、恢復秩序、於人民利益方面亦多建樹、此次亦感到中國唯一之出路、實有和平統一之必要、所以亦於志同道合下、來參加中央政治會議、另外、尙有國內素有歷史之政黨、曾經參加國民參政會者、如國社黨青年黨之各首腦、亦深爲認識目前中國之需要、來參加我人之和平工作、更有社會上夙具重望之賢彥、亦與吾人抱有一樣的感覺、來參加大會、所以吾人在一個抱負一個目的下、來共同負起復興中國之使命、同時對於全國人士所亟欲明瞭、所熱切盼望之「和平方案」和「實施憲政」、亦將在此次會議中得到一致的決定、今天上午會議中、並決定了還都南京、此種決定、是共同思想共同主張之表現、並且議定本月三十日還都南京、從此以後「和平運動」有了統一的目標、未來雖有困難過程、吾人相信、吾人是在同心協力下、大家抱定爲民族爲國家的立場來做事、今天是開會的第一天、借此來做一個簡單的報告、以後尙希與各位常常的會見、

照相說明 汪主席招待中外新聞記者席上之一瞥

中央政治會議 會場情形一瞥

決議、國民政府定於三月三十日還都南京、（全體一致）

（中聯社）負有重建新中國偉大任務、而爲全國人民所期待之中央政治會議、業於此大朗氣晴、春光明媚之二十日晨舉行揭幕、此含有歷史上重要意義之會議、則由此開端、茲將各情分誌如次、

會場警衛

會場內外之警衛、則由以中央軍官訓練團畢業軍官爲骨幹之警衛大隊、負責保護、隊員之服裝清潔整齊、隊員之精神飽滿、勇壯、故此歷史的會議、而由此新中國之軍人擔任警衛之職責、尤覺生色不少、

會場佈置

全世界視聽所集之中央政治會議、二十日上午在京市壯嚴之建築物國際聯歡社內舉行、大門前懸有「中央政治會議會場」白布黑字橫額、會場中主席台上、則掛有「和平建國」四大字、會議席爲立方型潔白之檯毯上、每席均備有應用文具、四週滿置盆景花樹、佈置簡潔而壯嚴、

議員精神

二十晨蔚藍之天空、高懸光彩四耀之白日、照個南京市、全浴於温暖之陽光中、充滿復興氣象、八時四十分、中國國民黨代表李聖五、葉蓬、丁默村、梅思平等首先蒞臨會場、移時維新政府代表高冠吾、任援道相偕而來、八時五十分臨時政府代表王克敏齊同參衞隊暨王揖唐、朱深等到場、共次梁鴻志等、亦即蒞臨、八時五十五分、而此受全民擁護之汪精衛氏亦偕周佛海等一行到場、汪氏衣深色之洋服、新薙之鬚、顯爲光亮、精神愉快而堅定、當即進入休息室與各代表握手寒暄、暢談甚歡、充滿融洽之氣象、

中日和平眞義

西尾總司令宴會上 汪主席之答詞概要

（中聯社）昨日（二十日）下午六時、西尾總司令宴請汪主席及中央政治會議各議員、西尾總司令致詞後、（西尾大將致詞、見第三版）汪主席答詞大意如下、今天承西尾總司令長官招讌、得聆總司令長官的偉論、至爲欽感、總司令長官的說話、注重在和平兩個字、並說到由一國的和平、到隣邦的和平、到世界的和平、這實在是一個偉大的理想、尤其使我們感動的總司令長官、闡明和平的眞義、在於尊重各國的獨立自由、惟有尊重各國的獨立自由所得到的和平、才是眞正的和平、我們爲東亞、爲世界的和平而努力、也就是總司令長官這個意思、中央政治會議同人、以前雖然散處各地、我們的思想、却是一樣、我們現在在一起爲中國的獨立自由而努力、我們對於先進國的日本、爲兩國和平的誠意十分感動、使我們的勇氣、更爲增加、我們不敢說在進行中、沒有困難、可是看見前途的光明、我們祇有努力去打破一切困難、我們在和平中一定能夠取得國家獨立自由的地位、總司令長官、還說到舍己之短、取人之長的話、我們深信以這種精神去求和平、和平一定是成功的、總司令長官還有一句話說、今天在中山陵下舉行的中央政治會議、這句話、尤其使我們感動、記得孫中山先生手創中華民國、又記得孫先生在臨終前、還對中日兩國人士、闡明大亞洲主義、我們同人、致力和平運動、就是遵守孫先生遺教、我們願意與先進國的日本提攜、我們願意聽到可以增加我們勇氣的眞誠的說話、謹借此機會、祝總司令長官及各位健康、

戰爭是人類的毀滅 和平是人類的光明

林柏生昨對中外記者談話

（本報訊）中央宣傳部長林柏生、於昨（二十）日下午八時、在中央飯店招待中外新聞記者、計到中日歐美記者二百餘人、當由林氏即席報告、略謂、今天承各位光臨、實甚榮幸、回憶將近三年、今日方得聚首一堂、重睹青天白日旗飄揚天空、我們心中的愉快自不待言、我們知道戰爭是毀滅、和平是光明、所以在中日戰事未爆發前、曾力圖挽救、結果雖是失敗、但吾人的和平運動、並未一日中止、在這次中日戰爭發生後、吾更覺得戰爭雖是人類的毀滅、和平是人類的光明、因此一兩年來、吾人對於和平運動、依然不斷的努力、試看歐洲現在、也在戰鬥之中、但他們在戰事未發生前、也曾努力想法避免、可是結果又是失敗、到現在歐洲各國當局和各國人民、也知道戰爭是人類的毀滅、和平才是人類的光明、最近亦就傾向和平、究竟何時實現和平、尙難逆料、至於說到東亞的和平、亦是一樣重要的、再試看世界上人類無有不愛好和平的、所以反對和平的就是人類的公敵、爲這緣故、中日有志之士和政府當局、就奮起來做東亞的和平運動、故戰爭與和平、不獨政治家、外交家、軍事家、應負其責、即輿論界之一字一語、都有指導民衆之力量、所以亦有重大的責任、東亞兩大國、一個是先進的日本、一個是歷史悠久之中國、理應聯合促進和平、要知眞和平建築在平等互助基礎上、中日在二年來、已大覺悟、應互相尊重、即在這種立場上再重新來調整中日的關係、因此更深望歐美各國、也在這互相尊重的條件下來與中國恢復邦交、今日能使我們集日本歐美及我國記者於一堂、未使不是和平之力、所以說、戰爭是破壞、和平才能建設、今日在和平建國之青天白日旗之下、中日歐美記者、一起歡聚、這種精神就是和平所賜予、我們的希望以這和平精神、擴大起來、爲東亞及世界之和平努力、末由法國「今日之中國」雜誌主編者賽美及中日記者相繼致答詞、賓主交歡、至十時許、方告散會、

英大使訪日外相 謀調整日英關係

（中聯社東京二十日電）英大使克萊琪、於二十日午前十一時半、赴外務省訪問有田外相、會談約一小時、對歐洲及新中國新情勢、交換重要意見、席間英大使對歐洲情勢、秉本國政府之意向、作強硬談話如次、無論德義巨頭會談引起任何事態、英政府決不變更戰爭目的、及完成戰爭之決意云云、並闡述英國對德義攻勢、已準備一切、其次對新政權誕生、披瀝英國之關心、並表示英政府之決意後辭去、預料英政府爲應付中國新事態、轉換從來援蔣之遠東政策的機會、業已到來、故二十日之有田克萊琪會談、實已開政治的調整日英關係之端緒、殊堪注目云、

同盟通訊社機 昨由京飛抵東京

（中聯社東京廿日電）同盟通信社飛機（細川一等駕駛員駕駛）、於中央政治會議開始之廿日上午十時四十九分、自南京機場起航、途經福岡、添加汽油後、五時十二分安抵羽田機場、計航程二千一百四十五公里、需時六小時四分、創時速三百五十七公里之驚人紀錄、此次乃爲南京東京間民用機之初次通航、

照相說明

（上）舉世矚目之中央政治會議如儀舉行時之盛況

（下）出席中政會之汪精衛、梁鴻志、王克敏、卓特巴扎布、曾醒諸氏抵達會場下車時之情形

華南戰況

（中聯社南寧十九日電）日軍森山、林、中島、末次各部隊、掃蕩靈山平地一帶之殘敗蔣軍後、十九日下午又攻擊駐守靈山北方要衝平山墟之蔣軍約五百名、又左翼部隊之主力、十八日下午突入靈山北方十二公里平南墟地方後、其主力轉而北進、掃蕩橫縣靈山間要衝豐塘一帶之殘敗蔣軍、一部挺進攻陷鬱江主要渡河點南鄉墟、十九日掃蕩結果、靈山附近一帶、已無蔣軍蹤跡、

（中聯社廣州二十日電）日軍自十三日、對在欽州南寧道東方地區、再度四出騷擾大肆猖獗之蔣軍數師、開始攻擊、於靈山附近補捉殲滅蔣軍主力甚多、同時又將該地附近之蔣軍各項設施、剿正繼續擴大戰果、迄至目下蔣軍遺屍甚多、日軍鹵獲迫擊砲輕重機槍及步槍等無數、

中華民國二十九年三月二十一日　（星期四）　南京新報　（日刊）　（第五八九號）　（第一張第二版）

社論

實施憲政與復興國民經濟

新政府的成立，對外則爲確立和議主張，而對內則在於建設新中國；這是大家所共承認的，且其一致歡迎的。但建設從何處入手呢？我們以爲實施憲政，和復興國民經濟，兩者缺一不可。

（一）我們爲什麼主張實施憲政呢？這須從學理上先來一個概說：原來憲法是一國人民意志的總表示，而爲建國的根本大法，以保障人民的權利，這個憲法的產生，是以社會客觀的事實，和人民實際的需要爲根據；所以一方面憲法雖應隨着時代的潮流而變動，一方面在他既制定以後，却應奉爲最高的科律；這是在學理上，從來沒有否認過的。正因憲法是一國人民意志的總表示，所以施行憲法，不但是保障民權，而且是促進民生的向上；且不但是促進民生的向上，更也是振興民族的重要方法。我們再擴明一點說，憲政實施之後，不僅是以解決中國政治的紊亂，并且足以解決中國近百年來經濟的困難。從前蔣介石借軍政及訓政爲名，施行獨裁，威福由己，高下在心；因是民權日蹙，民生日蹙。今日國民改組還都，集合各黨各派及無黨無派者於一堂，以實心爲「民治」，「民享」，「民有」；當然是以代表中華民國全體人民，爲國家民族謀福利，以實施憲政。但此，憲政之運用，還須全體國民自己拿出力量，倘若全國多數民衆，能夠組織起來，運用起來，以揭發民衆的眞正力量，則眞正憲政，必能實現，前途難關，不難突破。

（二）我們爲什麼主張復興國民經濟呢？簡單的說來，中國現在非復興國民經濟，即無以達建設新中國的經濟基礎，這裏的理由，約如下列所述：（甲）中國國民經濟的力量，尙不足以改成爲國家的地位，且亦不具備對外自由競爭的能力；所以要發展國家經濟，還需要扶植國民的經濟能力。這雖不必引用經濟上訓政的意義，而由國家協助人民發展經濟，却是目前事實的需要。（乙）國民自經事變後，本來具有自給自足的經濟能力，已全部破壞，今後急須扶植，使之得各安其業，各得其生；故發展國民經濟，於此應先入手。因此之故，我們這時尙沒有向國際爭求市場的必要，而當下惟一的要務，只在於復興國民經濟。（丙）政府剛剛設立，因此他的力量，尙不足以干涉全部人民的經濟生活，也即是說，人民因爲憲法實施之後，政治意識進了一步，知道運用他的政治權利，去達到他的經濟上的要求，或者站在他的經濟地位，去作政治活動的時候，才能夠把國民經濟和國家經濟的步驟，調整起來，以逐漸發展國民經濟，吸收國民經濟，而當下則惟有發展國民經濟。基於以上三點，我們可以說明中國的經濟，是須要向以下道路去走的，即一方面扶助國民和個人經濟的合理發展，但同時我們也不能忘掉國家經濟的新方向。更易詞言之，在目前之下，我們只是利用國家的力量，去發展國民經濟；但我們也時時提防，不叫他走上資本主義的道路。

實施憲政，是政治的建設，復興國民經濟，是經濟的建設，這兩件事情，在過去或許可以分開的，在現在則已打成一片，即經濟有了政治化的意味，政治也有經濟化的意味。在這種狀況之下，經濟建設，固然是生產的，政治建設，也是生產的，是衆人的事，大家都能明瞭政治是沒有階級性的，是生產的動力，是分配和消費者的最後保障；大家一定擁護實施憲政，同時擁護實施國民經濟。（E）

歐洲情勢錯綜迷離
德義否認和平
義宣稱墨索里尼無調停義務
德政府謂係英法方面所揑造

（中聯社羅馬十九日電）法西斯黨機關報義大利報，十九日揭載一嘉達主筆署名之社論，題爲「同盟之機構」，力說伯倫尼隘會談之結果，各方所散佈之和平傳說，均屬無稽云云，大要如次，墨首相希總統兩巨頭，在伯倫尼隘之會談，係根據去年五月二十日，德義軍事政治同盟條約而舉行者，與因各外國之希望，而造出之各種情報，距離事實甚遠，蓋德義間之同盟關係，愈益鞏固，如此次之會談，即爲由此事態中當然產生之動向，在因韋爾斯特使旅行歐洲，所造成出來之氛圍中，墨首相之與希總統會見者，有謂係兩巨頭爲策動和平工作起見，此甯可謂其全屬荒唐無稽，各民主主義國家，迄今指義大利爲戰爭挑撥者，而予責難，不知已有幾次，但斯語餘韻，尙未消滅，即又謂墨首相爲和平使者而努力，前後矛盾，莫此爲甚，夫墨首相對於現在之歐戰，並無非予調停不可之理，墨首相自己致慮，認爲適當之時機，共有二次，即去年八月與九月，已爲和平而盡一切所能爲力者，但各國對此，一無所聞，墨首相應不必再爲交戰國所不欲之和平而奔走於歐洲各國首都，一方面隨現在歐戰之進展，正發生吾人所不能忽視之事態，此即某某交戰國對義大利之地位與權利，次第加以壓迫，吾國認此爲極嚴重之事態，吾人爲反抗此種壓迫與威脅，正痛感有使德義同盟思想鞏固之必要，

（中聯社柏林十九日電）現一部份盛傳伯倫尼隘會談席上，德義方面製就新和平方案，但德政府發言人十九日予以否認稱，此種消息，全爲英法方面捏造，披瀝其強硬決意如下，希特勒元首經於去年十月六日在國會發表演說，謂德國已作最後和平建議，但此被英法方面所拒絕，德國捨一意向勝利之途邁進以外，並無任何解決方策云云，一方面當地消息靈通方面，依然力說希特勒墨索里尼兩巨頭會談時，曾討論關於建設歐洲新秩序之一般問題，並就拉攏與此新秩序有重大關係之蘇聯完全加入德義陣營之可能性，交換意見云，

（中聯社羅馬十九日電）墨索里尼喉舌蓋達，於十九日在義大利新聞報上發表謂，德義兩巨頭之會談，係商討德義兩國之共同利益，墨索里尼首相於交戰國並不渴望和平之時，無爲交戰國奔走和平之理由及義務，

蘇聯對北歐已表示讓步

（中聯社瑞京十九日電）此間政界人士宣稱，蘇聯對北歐芬挪瑞三國之共同防衛聯會已示讓步，同時對埃倫蠹島後防，亦不再堅持異議云

美總統正考慮對德恢復外交

（中聯社華盛頓二十日電）據消息靈通人士稱，羅斯福總統刻正考慮對德恢復外交關係，此事若屬實，則美政友派辦理賑濟事業之中堅人物畢凱特，將有任駐德大使希望云，

英國官民上下一致
咸表示作戰決意
張伯倫將在復活節考慮內閣改組

（中聯社倫敦十九日電）乘德義兩巨頭會談之際，德義和平工作之說，日趨抬頭，英相張伯倫，十九日於下院會議席上，發表演說，謂某方面一部份認爲德義兩巨頭會談，乃爲考究新和平工作起見，因該會談能產生任何事態，吾人亦準備對付之，吾人除作戰之外，無其他可代替作戰之目的云云，再度力說英國作戰之決意，又勞動黨首揆亞德尼，自由黨首領辛克萊，前任陸軍大臣倍利夏等，政府反對派巨頭，對英相之演說，亦均力主必需強化英國作戰政策，以鼓勵政府，

（中聯社倫敦二十日電）此間盛傳英首相張伯倫，將在復活節休假期內，考慮改組內閣，而邀請兩反對黨領袖工黨阿特里少校，及自由黨辛克萊入閣，

英空軍戰報

（中聯社倫敦二十日電）英空軍部發表，英空軍十九日下午八時左右，開始對北海德屬要衝基爾島之霍爾那姆根據地，猛烈轟炸，至二十日上午三時，尙在繼續轟炸中，查第一次之空襲隊，業已安然飛返基地，據該部隊長之報告稱，英空軍當時冒照空燈及猛烈防空炮火，悠然猛行轟炸，其投彈極爲正確，均能命中目標，

（中聯社柏林十九日電）英轟炸機隊，於十九日下午八九時許，前後三次空襲德領基爾德島，關因德軍陣上部隊密集之防禦砲火，遂未得逞，又英機被擊落一架，德方有平民住宅一家起火，延燒不久即熄滅，

（中聯社倫敦十九日電）英空軍部發表稱，「英機十九日夜，猛襲德領基爾蠹島之霍爾那姆空軍根據地，德方受創頗鉅」，衆認此舉，係對德機襲擊斯加泊福洛軍港之報復行爲，

希特勒返柏林

（中聯社柏林十九日電）希特勒總統與墨索里尼舉行重要會談後，十九日正午與隨員一行，同乘特別列車返柏林，

高宗武
乘義輪赴馬賽

（中聯社二十日上海電）高宗武自脫離汪精衛和平陣營，與陶希聖同潛赴香港，嗣發表其自稱日方與汪氏締結之和平條件，所謂中日國交調整之要綱，查高本人曾一度脫出重慶，今已再離重返，進退維谷，頗自懊悔，最近決意放洋，頃悉則已於十二日乘義輪赴馬賽云，

歐洲和平殆已絕望
韋爾斯亦作閃灼詞

（中聯社羅馬十九日電）美特使韋爾斯，與十九日下午自勃倫納隘會談歸來之義外長齊亞諾懇談，有所言及德義兩巨頭之會議，席間，但義外長之談話，至如何程度，尙屬問題，恐未涉及和平之基礎案，但外長說明，兩巨頭對和戰之全般情勢，進行交換意見，又美特使不會見義相，預定廿日返美，

（中聯社羅馬十九日電）美特使韋爾斯，爲闢除對渠使命之各種謠言起見，特於十九日下午發表公告謂，余所聞者，即余并無受理參戰國及中立國等政府之何種和平提案，及受理和平提案之事實，更無向此等參戰國及中立國政府提出和平案，同時亦未將此項和平案，攜帶返國面交羅斯福總統，

日訪義使節團
副團長已決定

（中聯社東京二十日電）日訪義經濟使節團副團長頃已決定，由關東財界代表小林一三氏擔任，又代表關西財界之副團長，內定大阪商工會議所副會長片岡安氏擔任，預定最近發表，

日軍部返還各工廠
杭市民衆咸表謝意
絲綢鉅子集議收回辦法

（中聯社杭州二十日電）自日軍部發表聲明返還各地華人所有之磁山工廠工作場以後，是項消息傳遍全國，杭市民衆，聞得是項消息，莫不歡忭異常，具見日方調整和平之決心，并無若何其他用心，查杭市原爲絲綢產地，各大絲綢廠商損失於事變者不可數計，今既得有如此機會，咸可恢復，茲悉絲綢鉅子袁某，已邀集同業各企業家會談，除一方呈請收回原有者外，更謀集中資本，擴大發展云，

中央政府成立有期
華北人民歡欣鼓舞
北京新民會繆斌談話

（中聯社北京二十日電）以達成和平建國爲任務之新中央政府，即將於本月三十日在南京成立，事變以還，一部國民黨人，高呼抗戰，一意孤行，自今以後，此種危險狀態，當可隨和平運動之開展，漸歸消滅，即在國際間亦將有幽過天青，疑慮一掃之感，庶定東亞，拭目可期，一百七十萬市民，自聞悉後，無不歡欣鼓舞，又民衆及團體，已積極準備慶祝事宜，預料在中央政府成立之當日，京市必有一番熱烈情緒表現，與全國各地，互爲呼應，二十日下午，記者曾赴華北唯一之民意機關新民會，謁見副會長繆斌氏，即以對新政府成立之意見，繆氏欣然談稱，新中央政府成立，爲促進全面和平之初步，茲得在萬民翹企之下，迅謀實現，賡念前途，至感快慰，將使重慶方面之執迷於抗戰論者，獲得新的覺悟，同時對新政府之和平工作，亦必發生新的信仰與力量，深盼友邦朝野，本相互合作之誠意，爲中日親善等繼續努力，奠定永久和平之局，則東亞民族實利賴焉云云，

中國問題歐美問題
日各相在衆院答詞

（中聯社東京二十日電）衆院預算會本日下午一時二十一分開會，

二見吉治氏問曰，中央政治會議，本日在南京開會，政府可否即將日本與新政府之和平條件內容發表乎，

米內首相答稱，擬於適當時機發表之，惟其時期，目前尙不能奉告，

田村秀吉氏問曰，關於美國務副卿韋爾斯赴歐，晤見希特勒，及墨索里尼，外務省之觀察如何，

有田外相答曰，余茲不能以外務大臣之資格，申述其觀察，惟余得於一觀察者之地位，將所聞者奉告，即（一）韋爾斯之赴歐，並未賚有和平提案，恐係往視察歐洲情勢，探詢各國之意見耳，韋氏抵羅馬後，忽更變旅程，亦非當初之預定，因希特勒及墨索里尼舉行會談，擬待其結果，遂延長旅期也，（二）有人謂希特勒與墨索里尼之會見，係談講和問題，唯余所聞者，所談僅德義兩國之經濟關係及巴爾幹問題耳，再將英國方面之情勢一併考察時，歐洲和平云云，未免有言之過早之感，

田村氏又問曰，中日一體之東亞新秩序之國策實行機關如何，

米內首相答稱，中國各地政治，經濟，文化各種政策，自非一元的及綜合的實行不可，時局稍定後，當然將綜合及調整各項機關，俾可聯絡協調，一致處理事變，

下午六時二十分散會，

蘇芬和約交換後
芬內閣總辭職
總理及外長均將引退

（中聯社芬京二十日電）此間政界人士盛傳芬蘭內閣，一俟蘇芬和平條約在俄京換文後，即將提出總辭職，而現任總理里帝及外長丹納均將退出云，

治淋聖藥

強利比兒片

五淋白濁　一盒斷根

殺菌滅淋　根本清濁

頑淋惡帶　從此無憂

患家請即服一盒早服早愈
病家切必慎虎、最煞延服強利比兒、若誤服各等淋藥延遲時日扶增痛苦耳、如服種藥石或施以洗滌注射等療等方法、只求一時速愈而致遺害無窮矣、強利比兒較市上販賣之此種各等淋藥、效力實值數倍至十數倍、與似而非之所謂化學新藥不能同日而語、藥力超群、副作用絕無、此因本品純精原料爲而配製絕妙、故各地醫家莫不交口贊許、因此實爲治淋之大發明、淋菌必可絕跡云!!

各埠大藥房均有出售

總經理東亞公司　上海河南路三二九號

發行處　竹村製藥廠

江寧縣公署佈告

爲佈告事案奉江蘇教育廳訓令爲奉部頒教育失業工作人員登記辦法令飭遵照辦理一案除分令外合亟登報佈告凡計教失業工作人員自即日起至四月底止逕即來署聲請登記以便呈報備核此佈
附告：登記辦法內案附郵即寄　B440

注意

迪華齋古今名人書畫展覽會

逕啓者本號在事變前收藏古今名人書畫不下數千件之多茲以所藏過巨現擬展覽並可廉價出讓茲訂於國曆三月二十三日起至四月十五日止在曠園路八六號公開展覽倘荷惠臨參觀無任歡迎之至謹啓　B456

太平春茶號特別啓事

本號開設有年歷辦紅綠各茶素蒙各界所稱贊刻因道途梗塞運輸困難以致太平本莊之貨未能按期運出迫不得已祇有暫停營業現已派友趕赴浙皖設法裝運一俟貨到即行開市先此佈達敬希賜顧諸君深加原諒是幸　B455

招請工人

修理汽車工　白鐵匠　拷配司梅（扳金）　拾數名

有希望者來談

南京中山北路一八八號　豐田自動車工業株式會社　上海工場　南京出張所　電二二二八一番　B453

泰山面磚　泰山紅瓦　出售

茲有泰山各色面磚及紅瓦出售如有需要者請到新街口忠林坊四十八號接洽可也　A620

募集中國看護婦啓事

有志願者可於三月二十五日午前十時（日本時間）赴永禮化學工業股份有限公司南京出張所應試以定去取

永禮化學工業股份有限公司　浦口工業所醫院　B451

新都無線電行

南京唯一無綫電行　保證顧客試聽滿意　設計無綫電各種另件定貨約期不悞　修理設計無綫電公共演講器電動揚聲器長短波收音機大小變壓器　設計長短一切可不誤　雖維症附郵票五分來函詢問　南京國府路三號　A557

木料廉售

茲有大小長稍約計二百根桶木一百餘根美松二千餘尺一並廉售四象橋南洋旅館五十一號黃君接洽每日下午二時至五時　B482

南京特別市戒毒所招請護士啓事

本所添用女護士兩人須護士學校畢業或肄業及在醫院服務二年以上者爲合格願就者請於二十一日二十二日二十三日上午八時至十一時來所接洽

所址西八府塘一號　B458

律師葉兆昌

衡平法律事務所

所址一南京城內新街口豐坊橋三十八號　A584

爲冒充本社員欺詐各界特此聲明啓事

謹告者本公司邇來聞有卑劣之徒庸公司社員阿部次郎之名義於各界承接水電代行申請等事且發出僞據收取費用於未知之各界竟蒙其詐騙今特登報聲明本公司絕無派社員至各用戶處收取一切費用等事務希各界愼重留意勿受該等之欺騙爲此不法之徒決將從嚴懲處特此聲明

華中水電股份有限公司南京支店啓事　B454

大民會定期慶祝 中央政府成立運動

預料屆時必有一番熱烈盛況

全國渴望舉世矚目之中央政治會議、業於二十日開幕、決定國府於三月三十日還都南京、人民期待之和平行將實現、華中唯一民衆團體之大民會、爲表示慶祝及擁護起見、特通令各級支部聯合各機關學校民衆團體、各區坊保甲及有關各方面、擬於三月二十六日至二十九日、分別舉行大規模之慶祝中央政府成立運動、預料屆時各地必有一番熱烈盛況云、

慶祝國府還都 籌備已至具體階段

値此和平氣氛瀰漫整個東亞、國民政府即將還都之際、京市黨部爲熱烈慶祝、特聯合各界、組織首都各界慶祝國民政府還都大會籌備委員會、刻已定於二十一日下午四時、舉行二次籌委會、商討該會簡章及分股辦公事宜、聞該會任務、爲、一、籌備關於召開全市民衆慶祝大會及遊行事項、二、籌備關於演講播音唱歌演劇傳單標語等宣傳事項、三、籌劃關於撰擬通電發佈新聞等事項、據悉該籌備會、定二十二日起、在市黨部開始辦公云、

商會暨各分會 電賀中政會議開幕

市商會籌備會、暨各業分會、鑒於中央政治會議、已於二十日開幕、爲表示商人擁護熱忱起見、特通電祝賀、玆將原文錄后、

中央政委會褚祕書長、轉中政會議汪主席、暨陳公博、周佛海、梅思平、林柏生、王克敏、齊燮元、梁鴻志、溫宗堯、陳羣、任援道、高冠吾、諸位出席委員鈞鑒、莽莽神州、幾嗟淪陷、蒸民塗炭、亟盼昭蘇、若非命世之英、孰負回天之責、玆幸斡旋厄運、實現和平、汪主席倡導於先、諸公翊贊於後、舉行中央政治會議、主持大計、樹立宏基、本親善以締邦交、奠艱危而安國步、大經大法、將如日月之照臨、斯世斯民、預慰雲霓之屬望、是不獨東亞秩序復興而覩曙光、抑且聽南國謳歌再造而揚新命者也、職會忝維商運、近隸京區、抱野人獻曝之忱、惟冀安居樂業、愜衆庶瞻雲之望、佇看布化宣猷、謹摅至誠、藉伸賀悃、伏祈垂鑒、南京市總商會籌備會會長程朗波、胡啓閬、王鳴梧、暨各同業公會籌備會叩印哿、

照相說明 圖爲西尾大將歡宴出席中政會議代表濟濟一堂之盛況

西尾大將昨歡宴 中政會出席代表

期望從此東亞和平乾杯以賀

（本報訊）日本中國派遣軍總司令西尾大將、昨晚六時、假東亞俱樂部、歡宴此次出席中央政治會議、自汪主席以下各議員、及中政會祕書處祕書長副祕書長、暨武漢廣州兩地列席代表、共約六十餘人、席間西尾大將、對於因中央政治會議而誕生之新中央政府、今後對調整中日兩國新關係之使命、致極殷切之期望之詞、（原文詳後）繼由汪主席代表全體致答謝詞、一時杯籌交錯、極盡賓主之聯歡云、（以下爲西尾氏之致詞）

今晚於軍次瀝具菲酌舉行宴會慶賀中央政治會議、竊維天下事最貴人和、而世界和平、始於鄰邦親和、隣國親和、始於一國之和、一國之和、始於隣村鄰人之和、本集會自汪精衛先生、王克敏先生、梁鴻志先生等、爲和平建國之故、奮然而起、與各地各方面之志士仁人、作大同的集團、此即爲鄰村鄰人以義相和之巨姿、已奠定一國之和的基礎、而此集會、又爲鄰邦親和之集會、故又爲東亞及世界和平之基礎、如此次集會之和氣滿堂、人心相和者、是誠善美之景象也、日本之兵法有云、「人之取捨、非取善人捨惡人之意、而謂取人之長處、而捨人之短處、人各有其長處短處、如取其長處、則萬人盡爲善人、取其短處、則萬人盡爲惡人」、國家民族亦復如此、其本個有長有短、由其取捨及相互之關切、若能不失此兵法之道、而徹其眞諦、則可達到四海皆爲善鄰親如兄弟而得人和矣、今晚在中山陵下之南京値中央政治會議之第一日、特舉行此宴、對於獻身於和平建國、繼續努力救國諸賢、表示敬意、而希望其更加努力、故爲祝賀意義深長之今晚、及和平之故、乾杯以賀、（汪主席答詞、見第一版）

籌設平民工廠 市府委定負責人

（本報訊）市府前擬設立平民工廠、已釐定計劃、最近期內、即可實現、玆爲積極籌辦計、特委市府參議徐壽人負責主持、開始進行云、

南方大學校友 籌謀還校運動

（本報訊）中國社會黨領袖、前南方大學校長江亢虎博士、行將來京、該校留京校友、不乏其人、聞擬成立一個校友會、旣聯情感復謀還校運動、其接洽處、爲建康路市府土地局、城南辦事處張增揚、及市政府祕書處黃佩章兩氏、俟各校友登記有成數時、即定期召集會議云、

市府擬請派綏靖隊 沿途保護米運

（本報訊）市府爲疏通本市米糧來源、曾派專員、分往句容、溧水、江甯三縣、設立辦事處、專司幫助商人購買米糧來京應銷、近以沿途車運、常因內地治安不同、中途發生事故等情、故市府現擬函請綏靖部派遣軍隊、隨車保護、以資安全、而使米糧來源、不致有所恐慌云、

各黨各派代表 恭謁孫中山陵墓

充分表現合作精神共謀和平

對收拾時局抱同一見解之各黨各派、及無黨無派、暨社會上負有衆望之人士、此次爲統一和平局面、共同負擔復興中國之責任而來京出席中央政治會議、所有出席之代表、共爲國民黨、中國國家社會黨諸青來、李祖虞、中國青年黨、趙毓松、張英華、暨社會上負有衆望之趙正平、楊毓珣、岑德廣、趙尊嶽等一行、特於參加中政會議第一次會議後、即日下午二時、前往中山陵、恭謁總理陵墓、致衷心之崇敬、此舉足以表現各黨各派人士與中國國民黨澈底合作、共謀和平實現之熱誠云、

曾仲鳴殉國週年 今日開追悼會

會址假座淮海路中央大舞台

（本報訊）黨國元勳曾仲鳴先生、前次脫離渝府、奔走和平運動、不幸在河內、慘遭藍衣社殺害、本月二十一日、爲曾先生殉國一週紀念日、値此國民政府改組還都在即、和平運動業將成立之際、追念先烈益深痛悼、大民會爲紀念先烈殉國、俾資表揚起見、除令飭本京各支部轉知民衆、於二十一日前往淮海路中央大舞台、參加追悼會外、特印製標語十二種、分貼各菜館茶社、及娛樂場所、以促醒民衆、對於曾先生犧牲精神之認識、於二十二日晚、假南京放送局、特別播音、演講題爲、「和平建國聲中、追悼曾仲鳴先生」、並聞該會將發表爲曾仲鳴先生殉國一週紀念告國人書云、

開會辭

各界同胞、中國當前的一致要求是和平、所應努力的也是和平、和平的意義已經成爲今後中國的一種金科玉律、因爲和平一日不成功、中國便一日不會甦生、更談不到什麼復興與强盛、蔣介石並不是不願意和平、但是他的身體和靈魂早就被共產黨規持去了、所以他非但不能談和平、反而要迎合共產黨的意志、聽從共產黨的唆使、去阻止和平、去暗殺努力於和平運動的人、這種的行爲是卑鄙的、無恥的、它得到的結果、不但不能撲殘和平運動的進展、相反地它却增加了全國人民對於和平運動的一致堅決心、今日全國人民一致擁護和平運動的熱烈氣象、以及組府將要完成的事實、便是給予蔣介石和共產黨以一個有力的答覆、一個有力的回敬、並且還啓示他們、「抗戰是亡國、和平才是救國」、至於想阻礙和平運動的進展、而用暗殺的手段來對付努力和平運動的人、更不足以救國、更『亡國得快』、

現在、和平運動已經有了相當的成就、然而這成就不是某由僥倖中獲得的、也不是某種機會所造成的、簡單的說、和平運動能在今日結成一顆堅固的果實、完全是用血和汗換來的、大家請想一想、爲國家爲民族、甚至於爲東亞爲世界而幹着和平運動的人、他們壯烈的犧牲、究竟有多少人、事實上、和平運動假使沒有這些視生命如鴻毛視利祿如糞土一般的先烈來推動、來開展、前仆後繼、勇往直前的幹着、中國今天的情形、也還是處在黑暗痛苦的深淵裏不能擺足的、

就如今天、三月二十一日、便正是從事運動第一位殉難的曾仲鳴先生逝世週年紀念日、曾先生雖是死了、但是自他死後的一年以來、事實上無疑地證明他的精神並沒有死、因爲他的死是爲汪先生領導的和平運動而死、換句話說、他就是爲中國而死、爲中國人民死、他的死、對於國家雖然是一個大損失、然而在和平運動上、却有着永世不滅的功績、

今天、我們十二萬分的傷心、我們除表示隆重的哀悼以紀念曾仲鳴先生外、同時、我們要警惕自己、曾先生之死是偉大而壯烈的、是可以做我們模範的、因爲曾先生之死、和平運動才有進展、中國才早得一天的更生、我們不要以曾先生的死來忘記我們當前最重大的任務、我們將以曾先生的死益加振奮、益加努力、我們要承着曾先生偉大遺志、追隨汪先生、來完成這艱巨的和平工作、來完成反共倒蔣建國興亞的偉業、全國同胞們、曾先生的死是我們的警鐘、是我們的燈塔、我們要因這警鐘的鳴聲而猛省、我們要依這燈塔的指示、向光明和平的大道上邁進、

一二三區保甲長 辦平糶失平均

市民向社會局告發

（本報訊）京市社會局、令各區云、頃據市民姜智賦呈稱、略以貧窮困苦、本甲糶米證、僅有三張、而令十餘戶輪流、購買不易、請求發給糶米證、以資救濟等情、當經該局派員調查、玆據報稱、遵即馳往該管第一區公所、詢劉區長有無不平均情事、當據談稱、輪流購買、確有數坊如此、但係坊保甲長擅自規定、區方正將辦理設法制止等語、除四五兩區遵照市府平糶辦法核對市民證方許糶米外、其餘一二三區、均有未遵辦法、查糶米證均註有不得轉讓他人字樣、而坊保甲長若用之、以人情爲轉移、豈不失却市府體恤民艱之意義、且易發生流弊、似此亟應取締、等情前來、查糶米證、於糶米時、務須攜帶市民證、核查所輪流購買、殊屬不合、如果有此情事、亟應嚴爲查禁、以重功令、頃聞是項公函、現已送達各區公所、查照辦理、而事關賑務、自應不得擅改規定云、

和平反共建國 漫畫展覽會

市黨部現正進行籌備

（本報訊）南京特別市黨部、在正統國民黨汪主席領導之下、對於推行黨務等工作、莫不積極進展、如組織科忙於黨員登記之審查、總務科忙於各項佈置、宣傳科忙於擁護中央政治會議之宣傳、玆悉市黨部鑒於中央政治會議業於昨日（二十日）開幕、新中央政府即將成立、嗣後定向和平反共建國之途徑邁進、該部爲使京市民衆深切認識新中央政府之扭負和平反共建國之重大使命起見、擬於新中央政府成立之日、由該部宣傳科、舉辦和平反共建國漫畫展覽會、分請京市漫畫界參加、現正着手進行籌備云、

縣訓所二屆學員 將行畢業典禮

（本報訊）內政部縣政訓練所、第二屆縣政組學員、受訓期滿、自本月十六日起、舉行畢業考試、業於昨日（二十日）考試完畢、定二十五日舉行畢業典禮、並發出請柬、邀請各機關暨新聞界、屆時前往觀禮云、

南京新報發行科爲增加報費啓事

茲因各項原料飛漲。本報定價。自四月一日起。每份增加一分。分館分銷。一律增加五厘。以資挹注。諸希鑒諒。

中華電影公司 統一國策宣傳

未經許可影片一律禁映

（本報訊）中華電影股份有限公司、以華中區內、開映一切影片、皆由該公司統制發行、以便統制營業、宣傳國策、並須經上海映畫檢閱處檢閱許可、始可放映、近據各地戲院報告、間有擅自放映、似此情形、殊屬有失威信、特據情呈請內部電影檢查所轉呈內政部、咨請各省市當局、轉飭所屬、凡未經檢查許可之影片、一律禁止放映、藉以統一國策宣傳、玆悉內政部業已以民字第七四二號咨文、咨請各省市轉飭所屬、一體嚴予禁止、玆覓錄其原咨文如下、

爲咨請事、案據電影檢查所所長蔣鎭東呈稱、案據中華電影股份有限公司呈稱、呈爲懇予轉呈內政部、迅速行文於華中區內各映畫檢查機關、凡未經上海映畫檢閱處檢閱許可之影片、一律應予禁止放映、竊以敝公司爲維新政府特許之國策公司、法定有統一經營電影之權利、故凡在華中區內開映一切影片、皆由敝公司統制發行、以便統制營業宣傳國策、玆近據各地戲院報告、間有擅自放映未經上海檢閱處檢閱、而非由敝公司發行之影片、最近有蘇州大戲院、放映之「文素臣」、此其一例、此種情形、既有失貴處之威信、復影響敝公司之營業、更抵觸原定之國策、據此、理合備文懇予轉呈內政部、迅速行文各省市區內、所屬各電影檢查機關、凡未經上海映畫檢閱處許可之影片、一體概予嚴禁放映、以重威信、而護國策等情、據此、查事關統制電影事宜、自應統籌辦法、理合據情轉請鑒核、仰祈通飭各級地方電影檢查機關、凡未經該所檢查許可之影片、一律禁止放映、等情、據此、查核所稱、似屬可行、除照准並指令外、相應咨請查照、轉飭所屬、凡未經電影檢查所許可之影片、一律禁止放映云云、

防疫會議決定 定期挨戶注射

（本報訊）本市防疫委員會、爲預防霍亂流行、特於昨日、假警備司令部召開防疫會議、市衛生局長科長均出席、參加主席嘉悅部長、商討事項、自四月一日起、舉行第一次防疫注射、地點各注射工作人員、每日晨在各區公所集合、然後分赴各坊挨戶注射、所有注射藥品、由市府委托同仁會購辦、市衛生局爲便利各區注射工作起見、定於日內邀集各區區長開談話會、商討推行注射等事宜云、

二區境內貧民 盼發乙種糶證

（本報訊）市府近以米糧價格超出三十元以外、特舉辦甲乙兩種平糶、以資救濟赤貧次貧、及五十元以下之低級公務員、開始以來、貧民受惠、實非淺鮮、惟第二區公所轄境內人口衆多、散發糶米證、頗費時日、查乙種糶米、開始售賣、已歷四日、而一般貧民、及低級之公務員之糶米證、雖由市府交該區轉發、但未領者尙屬不少、故渴望甚殷、深盼該區從速散發、以符市府救濟貧民之苦心云、

市府定四月一日 舉行衡器複檢

逾期未送檢驗即照章處罰

（本報訊）本京市府爲劃一度量衡新制、曾於上月間、實施檢定、詳情已誌本報、玆悉度量衡檢定室、以京市各業商店、所用度量衡器、其遵章檢定者、固屬甚多、然陽奉陰違、仍有襲用舊器者、亦復不少、於是使用小斗大秤情事層見不鮮、玆爲重申前令、特佈告本市商民人等、自四月一日起、舉行複檢、并爲便利城區商人送檢起見、特指定白下路市總商會地址、爲度量衡器複檢所、凡未經檢定暨前市府已經檢定之度量衡器、統限於定期內送請複檢、逾期即照章處罰、以重功令、至下關第五區複檢事宜、俟城區辦理竣事後、即開始辦理第五區複檢事宜、市府昨已令仰市商會暨第五區遵照云、

南京廣播電台播音節目

JCXO 周率660

三月二十一日（星期四）（南京時間）

上午

一一・三〇—一一・五九 家庭節目（播除病魔健全體）（育法之二）（北京語）（日本語）

一一・五九—一二・〇〇 報時

下午

一二・〇〇—一二・三〇 故事（水滸傳—配江州）（宋江起解 張鴻儒）

一二・三〇—一・〇〇 唱片（西洋音樂）

一・〇〇—一・二〇 報告新聞（北京語）

一・二〇—一・五〇 唱片（京劇）

一・五〇—二・〇〇 豫告節目（北京語）（日本語）

二・〇〇—二・三〇 唱片（中國音樂）（歌唱）

二・三〇—三・〇〇 經濟新聞（上海語）

三・〇〇—五・〇〇 休息（轉播大上海）

五・〇〇—五・三〇 兒童節目（名人傳記—參吾）（一倫—附歌唱教授）（和平歌 國歌 教授）（兒童講話—上期）（劉濤・李登霖）

五・三〇—六・〇〇 日語講座（日語講座第二課）（黃鑑村）

六・〇〇—六・三〇 報告新聞（北京語）

六・三〇—七・〇〇 皇軍將兵之時間（消息之播音 人之通信與後方之通信）

七・〇〇—七・一五 演講（宣傳局第八九次）

七・一五—七・三〇 報告新聞（北京語）

七・三〇—七・四〇 報告新聞（日本語）

七・四〇—八・〇〇 唱片（日本音樂）

八・〇〇—八・三〇 唱片（中國音樂）

八・三〇—九・〇〇 唱片（京音大鼓）（轉播大上海）

九・〇〇—九・二〇 報告新聞（北京語）（轉播大上海）

九・二〇—九・四〇 遊藝（和平救國歌）（轉播大上海）

九・四〇—一〇・〇〇 時事講述（北京語）（轉播大上海）

一〇・〇五—一〇・一〇 豫告節目（北京語）

南京中華路
杭州綢緞公司
是杭州綢廠大集團
是綢緞花式總薈萃
肯下大犧牲
才能成大名
新到大量綢布花式別開生面
男女衣料數千餘件獨步美廉
國歷三月二十二日
大減價
全部原價
綢緞加二放尺
布疋加三放尺
B457

煤市瘋狂報漲
來源稀少底貨拖枯
囤戶緊握暗盤交易向榮

（本報訊）煤市日來因來源日益短少，市面乏貨應銷，各行底貨拖枯，人心續呈秀色，各煤承上週漲風，挺進甚力，行情瘋狂報漲，致一般囤貨，售意轉緊，鋒俏非凡，但均屬暗盤交易，市場明盤，無法開出，中興煤尤感缺乏，貨主莫不緊握不放，昨市行盤，依然堅挺無匹，今後倘仍無來源，市場將難以支持云。

飾金猛見回漲
日票華興仍平

（中聯社）本日金融市況，忽以歐洲和平空氣打破，洋商一致轉爲扒進，市面續呈緊俏，尤以金市飛漲最烈，猛跳百元，又見回漲，故外匯暗市英美匯一致緊硬，交易頗形旺達，茲綜合各情如後，

英匯、四便士二五、（比上日縮〇・〇一五六〇五便士）美匯、六金元四三七五，（比上日縮〇・〇七二五）金市大條、（比上日漲八十七元）五千〇九十二元、飾金進四百九十元、（比上日漲十元）出五百十五元、（比上日漲十元）華興券、（與上日同）進一百四十四元、出一百四十九元、銀市、（與上日同）進三元六角、出四元二角、現洋、（與上日同）二元八角八分、劃匯貼現、（與上日同）四十三元、日票漲盤、（與上日同）進七十八元八角七分半、法幣一百二十六元七角八分、出七十八元六角二分半、法幣一百二十七元一角八分、京市日票掛牌、（與上日同）法幣百元折合日票、買進七十九元二角五分、賣出七十八元七角五分、日票百元折合法幣、買進一百二十六元六角、賣出一百二十七元、

分幣券兌運來京
零找迎刃而解

（本報訊）京市零找問題，自代替郵票發生扣用風潮後，曾一度感覺困難，旋以滬市補幣券，大批運到，京市錢兌業，紛往滬市兌換來京，故近日市上「一分」「五分」補幣券，流通甚夥，據錢業中人談，以後仍繼續兌來，以應市需，今後零找困難，不難迎刃而解矣、

棉紗保守寧靜
客幫進胃鬆懈

紗市，連日沉寂，本日感於外匯緊縮，金市猛漲，人心頗爲向榮，空頭補進，市場益形熱鬧，故上海紗市，頗呈秀利狀態，惟京市因客幫近胃鬆懈，無法更動，保守甯靜，計東紗成交二千包，同行一千三百包，客銷七百包，華紗成交一千九百八十九包，同行一千五百五十五包，客銷四百卅五包，京市紗價，六支藍雙獅五百二十元，十六支仙鶴八百三十元，十六支金塔八百三十元、二十支豐年八百七十六元、二十支金塔八百六十元、二十支月琴八百六十五元、三十二支藍鳳一千〇五十元、三十二支彩球一千〇九十元、

食油趨勢盤旋
買賣兩方俱懷觀望

（本報訊）油市交易，連日尚未脫清閑之局，去化呆滯，大戶人心，支持乏力，大都無意囤存，惟本街零需頗佳，買賣兩方，俱懷觀望，行盤遂呈盤旋狀態，昨市成交，稍帶活意，鄉戶頗有零星點綴，行情一度捉摸不定，然變動尚小，收盤時仍尠浮沉，計甯豆油九十三元，淮豆油九十三元，蘇油九十元云、

飛鷹麵粉
大批運京

（本報訊）邇來麵粉市況，似已趨於平穩，連日行盤，殊鮮動盪，惟京市唯一製粉之有恆麵粉廠，刻因原料小麥缺貨，宣告停車，故五福經理之有恆麵粉公司，亦告脫貨，幸鋪戶納胃已飽，加之同福所經理之蕪湖飛鷹牌麵粉，源源運京救濟，故未發生恐慌，據悉，昨日同福又自蕪運來大批紅綠飛鷹粉到京，而售價較廉之藍粉，一二日內亦有運到，市價仍平，並無榮辱云。

到貨略呈起色
米市仍有堅意
昨市黃熟續升二角

（本報訊）昨日米粮來源，因天已轉霽，到貨略呈起色，外江到船一艘，見糙米百餘担，內河生氣勃勃，到二船九車，見糙熟米六百餘担，米去胃呆滯，行盤疲落，見貨甚爲清稀，昨祗到熟米數十担，晨間開市，城戶補進依然絡繹，成交約三四百担，行盤仍有堅意，上黃熟三十一元，洋熟三十一元八角，元熟二十六元，糯米自三十元至三十二元云，

大批食鹽
行將抵京

（本報訊）攸關民生日需之食鹽，因來源不繼，京市鹽棧脫貨將近旬日，惟市存尚豐，故未發生恐慌之虞，據云「精鹽」「淮鹽」、已同時起運在途，預計一二日內，即可到京，數量約在三四千噸之譜云，

絲市稍有點綴
行盤轉入平靜

（本報訊）絲繭邇來以市氣閑散，鄉戶零星拋貨，稍有點綴，市面經此潤色，枯澀之風略解，行盤已轉入平靜階段，預計春蠶絲汛豐收時，當可應緩回跌，現市計續溪橋絲一百十五元、朱門絲一百十三元、朵石絲一百十元、鄉絲一百元云、

▲米類（每石價）

品名	價
黃熟上	三一・〇〇
黃熟中	三〇・五〇
黃熟次	三〇・〇〇
洋熟上	三一・八〇
洋熟中	三一・三〇
洋熟次	三〇・八〇
普通機米	三〇・五〇
元熟米	二六・〇〇
糯米上	三一・〇〇
糯米次	三〇・〇〇
玉黍上	二一・〇〇
玉黍次	二〇・〇〇
綠豆	二五・〇〇
黃豆	二五・〇〇
蠶豆	二七・〇〇
青豆	二四・〇〇
芝蔴	三四・〇〇
小麥	二三・五〇

▲油糖類（每担價）

品名	價
大連豆油	（缺貨無市）
生油	九二・〇〇
淮豆油	九三・〇〇
甯豆油	九三・〇〇
大清油	九〇・〇〇
小清油	（缺貨）
秋油	一六・〇〇
蔴油	九〇・〇〇
精鹽（加三成五）	一四・二〇
鹽（加三成五）	一三・七〇
袋赤白糖（每件）	八二・〇〇
四五白糖（每件）	九六・〇〇
四號白糖（每件）	九六・〇〇
袋白白糖（每件）	（缺貨）
枝洋（每担）	五四・〇〇
提青（每担）	五三・〇〇
粗砂糖（每包）	（缺貨）
冰糖（每担）	七六・〇〇

▲麵粉（每袋價）

品名	價
綠牡丹	一四・三〇
紅牡丹	一三・八〇
藍牡丹	一〇・〇〇
綠飛鷹	一四・三〇
紅飛鷹	一三・八〇
藍飛鷹	一〇・〇〇

▲煤炭價

品名	價
鴻基煤	缺貨
中興塊	缺貨
中興屑	缺貨
陵山炭	每噸 四二・〇〇
開平煤	缺貨
焦煤	一六二・〇〇
紅煤屑	（缺貨）
煤球	每元三十斤
龍潭煤	每噸 四四・〇〇
銀炭	每担 一四・〇〇
木柴	每担 二・四〇
黑炭	每担 一〇・〇〇

▲香煙（每箱價）

品名	價
大英牌	九四〇・〇〇
老刀牌	七四〇・〇〇
仙女牌	四五〇・〇〇
品海牌	五七五・〇〇
金字塔	四〇〇・〇〇
[illegible]	八五〇・〇〇
銀行廿支	八〇〇・〇〇
銀行十支	八〇〇・〇〇
白金龍	七五〇・〇〇
白金龍（聽裝）	八二〇・〇〇
大長城	四六〇・〇〇
小長城	三九六・〇〇
大聯珠	四〇〇・〇〇
大香檳	四七〇・〇〇
明星牌	三八〇・〇〇
百花牌	一四八・〇〇
雙斧廳（日幣）	一七七・〇〇
雙斧牌（日幣）	二六二・〇〇
全綠牌	二六〇・〇〇
長壽牌	一五〇・〇〇
吉祥牌	一九五・〇〇
指南牌	二一〇・〇〇
大前門	二九四・〇〇

▲酒類（每担價）

品名	價
機酒	二八・〇〇
泡子	三六・〇〇
高粱	六〇・〇〇
紹興	二六・〇〇

▲金銀市價

品名	價
金買入（市平）每兩	洋四九〇元
金賣出（市平）每兩	洋五一五元
銀買入（市平）每兩	洋三・六〇
銀賣出（市平）每兩	洋四・二〇

▲銀幣折兌

品名	價
華興票買進	一四四・〇〇
華興票賣出	一四九・〇〇
日票（進加・二五）	七九・〇〇
日票（出除・二五）	七九・〇〇

▲雜品（每箱價）

品名	價
美孚洋油 原聽	一四・八〇
亞細亞煤油 原聽	一四・七〇
光華洋油 原聽	一四・六〇
幸福洋油 原聽	一四・六〇
鎮江火柴（每箱價）	三〇・〇〇
南京火柴（每箱價）	二九・〇〇
僧帽牌洋燭	一八・六〇
飛鷹牌洋燭	一八・六〇
岡本肥皂	一六・二〇
日光牌肥皂	四〇・〇〇
鹼 每担	一〇・〇〇

上海經濟市況

滬市匯兌 上午開盤

英匯現貨	四便士八分之一	售
四月	四便士一六分之一	售
美匯現貨	六金元一六分之七	售
四月	六金元一六分之五	售
軍票合法幣	七元八分之五	售
	七八元八分之七	購

海關金單位（華興券）

金單位	二元七〇八
合法幣	四元〇三五
匯劃貼現率	四元三〇－四元四〇

滬市棉紗現貨

日光（一六支）	八四〇元
藍鳳（二〇支）	八六五元
仙桃（三二支）	一・〇〇五元
藍鳳（四二支）	一・一六五元

滬市棉布現貨

四君子（四綫）	元八四七五
四君子（五支）	元八五（二五）
龍頭（細布）	二七元七〇

滬市雜糧現貨市況

大豆油	一一六元五〇
大豆	二六元〇〇
花生油	八一元五〇

外棉市況

白洛去	二一二元二〇
亞尼甘	一九五元二〇
白拉基爾	元
美棉	二六七元七五

華興銀行公定行市

英匯	六便士
美匯	九金元八分之三
華興換算法幣行市	一四四元
	一四九元

滬市匯兌 上午收盤

英匯現貨	四便士八分之一	售
四月	四便士一六分之三	售
美匯現貨	六金元一六分之七	售
四月	六金元三二分之九	售
軍票合法幣	七八元八分之五	售
	七八元八分之七	購

滬市棉紗現貨

日光（一六支）	八四五元
藍鳳（二〇支）	八七〇元
仙桃（三二支）	一・〇一五元
藍鳳（四二支）	一・一七五元

滬市棉布現貨市況

四君子（四綫）	不　元
四君子（五枝）	不　元
龍頭（細布）	變　元

滬市匯兌 下午開盤

英匯	便士	售
四月	便士	售
美匯	金元	售
四月	金元	售
軍票合法幣	元	售
	元	購

米（江蘇米每擔）

糖

精糖（太沽B）	六七元〇〇
白雙糖（爪哇二四號）	六一元〇〇
赤雙糖（爪哇）	四八元〇〇

（本星期三星期六午後休息）

日本經濟市況

東京匯兌 近期

美匯	二三金元一六分之七	售
	二三金元三二分之一五	購
英匯	一先令三便士	售
	一先令三便士三二分之三	購

正金掛牌

美匯	二三金元一六分之七
英匯	一先令三便士

大阪棉花 上午開盤

月	價
三月	七七元五〇
四月	七七元五〇
五月	七七元五〇
六月	元無市
七月	元無市
八月	元無市
九月	七五元七〇

大阪棉布 上午開盤

月	價
三月	三元五二五
四月	三元五七
五月	三元七一五
六月	三元八三五
七月	三元九四五
八月	四元〇三
九月	四元〇六

橫濱生絲 上午開盤

月	價
三月	一六圓二五
四月	一六圓一六
五月	一六圓一〇
六月	一六圓〇二
七月	一六圓一〇
八月	一六圓〇九

大阪棉花 上午收盤

月	價
三月	元無市
四月	元無市
五月	元無市
六月	元無市
七月	元無市
八月	元無市
九月	元無市

大阪棉布 上午收盤

月	價
三月	三元四七五
四月	三元五二
五月	三元六五
六月	三元七九
七月	三元八八五
八月	三元九七
九月	四元〇二

橫濱生絲 上午收盤

月	價
三月	一六圓一九
四月	一六圓一五
五月	一六圓一五
六月	一六圓〇〇
七月	一六圓一四
八月	一六圓一五
現貨	一六圓二〇

神戶雜糧

黃豆白眉	現貨	一八圓一五
	到貨	一七圓一〇

大阪製粉油市價

豆餅近期	四圓五〇
小麥內地貨	一二圓七五
小麥滿洲貨	圓無市
硫安現貨	三圓九四
滿洲麩皮	圓無市
上海麩皮	三圓一二
小麥粉現貨	五圓六九
小麥粉遠期	圓無市
菜子油	八五圓〇〇
棉子油	一三圓八五
凍油	一三圓四〇

大阪棉布現貨

龍頭	七元五〇
鷄鳥	七元三〇
人面	六元七〇
二〇分之二〇	三元四〇
軍人牌	八元二〇

大阪棉紗現貨

雙鹿（一六支）	三月	二八圓四〇
金魚（二〇支）	三月	三〇圓一〇
白鐘（三二支）	三月	三九圓四〇
維子（四二支）	三月	三二圓七五
岩國 四〇デニル		九一圓一五
鐘紡絲		五六九[illegible]

輪船

內河輪船公司京揚線豐稔輪隔日上午九時（日本時間）開往揚州沿途各碼頭地及名價目列後

地名	價目
沙洲橋	四角
划子口	六角
大河口	六角
沙漫洲	七角
泗源溝	七角
十二圩	八角
瓜洲	九角
六浚	一元
八里舖	一元
揚子橋	一元一角
揚州	一元二角

火車

▲海南線（下行）

驛名	急行一列車	旅客五列車	汽動二列車	旅客七列車	旅客九列車	急行三列車
上海	八・〇〇	八・三五	一〇・一五	一一・二〇	一三・四〇	一五・〇〇
崑山	八・五二	九・五〇	一一・一六	一二・四〇	一六・二二	一五・五三
蘇州	九・三二	一〇・四三	一一・五七	一三・四二	一七・四九	一六・三四
無錫	一〇・一五	一一・五五		一四・三八	一九・三四	一七・一六
常州	一一・〇二	一二・五二		一五・四一	[illegible]	一八・〇八
丹陽	一一・四七	一三・五七		一六・四六	[illegible]	一八・四八
鎮江	一二・二二	[illegible]		一七・三六	[illegible]	一九・二三
南京	一三・二〇	一六・二〇		一九・一〇	[illegible]	二〇・二〇

▲海南線（上行）

驛名	急行二列車	旅客六列車	汽動一列車	旅客八列車	旅客一〇列車	急行四列車	汽動四列車
南京	七・〇〇	八・〇〇	[illegible]	一〇・四〇	一四・二五	一五・〇〇	
鎮江	八・三九	九・一四		一二・二〇	一七・四一	一六・一三	
丹陽	九・二二	九・四四		一三・〇一	一八・五一	一六・四四	
常州	一〇・五九	一〇・三三		一四・一七	[illegible]	一七・三二	
無錫	一一・五七	一一・二六		一五・四〇	八・四二	一八・一五	一四・二〇
蘇州	一三・〇八	一二・〇二	八・五四	一六・二九	一〇・三九	一九・〇一	一五・一二
崑山	一四・〇三	一二・三八	一〇・〇〇	一七・一八	一二・〇〇	一九・三七	一六・二〇
上海	一五・二〇	一三・三〇		一八・三〇	一四・一〇	二〇・三〇	

▲吳淞線（全部汽動車）

列車	上海發	吳淞着	列車	吳淞發	上海着
三〇一	七・三二	七・五五	三〇二	八・〇五	八・三〇
三〇三	一〇・〇五	一〇・三四	三〇四	一〇・五〇	一一・一四
三〇五	一三・四〇	一四・〇四	三〇六	一四・二〇	[illegible]
三〇七	一六・〇〇	[illegible]	三〇八	一七・三五	一八・〇〇
三〇九	一八・四〇	一九・〇四	三一〇	一九・一五	一九・四〇

▲海杭線（下行）

列車					
旅客二〇一列車	八・二〇	八・四九	一〇・四六	一二・〇六	一三・〇五
旅客二〇三列車	一四・二五	一四・五一	一六・四九	一八・〇八	一九・〇八
旅客二〇五列車	一六・〇〇	一六・五四	[illegible]	[illegible]	一〇・四五

▲海杭線（上行）

列車					
二〇二列車	八・二五	九・二六	一〇・五二	一二・四七	一三・一〇
二〇四列車	一四・二〇	一五・一九	一六・四五	一八・三八	一九・〇〇
二〇六列車	一六・三〇	一八・一〇	[illegible]	一一・〇〇	一一・四三

▲蘇嘉線

	列車	蘇州發	嘉興着
下行	四〇一列車	八・〇〇	一〇・二四
下行	四〇三列車	一四・〇〇	一六・二四

	列車	嘉興發	蘇州着
上行	四〇二列車	一〇・五五	一三・二〇
上行	四〇四列車	一七・一〇	一九・三四

津浦線列車時刻表

下行

	浦口	滁縣	明光	蚌埠	徐州	濟南	天津	北京
往蚌埠三四等	七・五〇	九・五〇	一二・〇五	一四・一七				
往北京頭二等	一〇・三〇	一二・〇五	一三・五六	一六・〇五	二一・〇〇	七・三五	一七・一六	二〇・三五
往蚌埠三四等	一三・五〇	一五・四〇	一八・一二	二〇・一〇				

上行

	北京	天津	濟南	徐州	蚌埠	明光	滁縣	浦口
往浦口三四等	一八・一五	二一・五二	一・〇五	八・〇二	五・四〇	七・三六	九・五六	一一・二二
往浦口三四等					八・二〇	一〇・四四	一三・〇九	一五・〇〇
往浦口頭二等					一二・五〇	一四・四二	一六・二八	一七・五〇

南甯線下行

南京中華門	板橋	江甯鎮	銅井	慈湖	馬鞍山	采石	當塗	大橋	蕪湖
八・一〇	九・五三	九・二一	十・三八	十・一四	十・一九	十・二七	十一・四二	十一・〇八	十二・二九
三・三〇	三・二三	三・五二	四・〇五	四・二一	五・五〇	五・二三	五・三四	六・四四?	七・五

南甯線上行

蕪湖	中華門	南京東門
九・〇〇	一二・四〇	一一・〇〇
三・三〇	七・一〇	七・四〇

南京大戲院　地址姚家巷

今天夜戲　南京市票界聯合會　串義務戲

陳趙童于　吉瑞韻聲素芳占元

今日大復演　二本濟公

夜戲　[illegible]　彩樓配　審頭刺湯　朱寶霞

中央大舞台　永信公司 A503　地址淮海路十五號

崑記童伶鴻春社全班藝長一百餘人一齊登台

秦巧鈴　秦巧雲　秦巧寶　巧達子

今日日戲　全本　天雨花　左維明巧斷綉鞋奇案

今日夜戲初次公演　八本　狸貓換太子

新製佈景　富麗堂皇　佳坐無多　請早蒞臨

南京國際聯歡社　地址：夫子廟貢院街新廈

開幕貢獻

名媛薈集　房舍寬敞　佈置富麗　招待週到

大華樂隊　演奏名曲　陶情盛地　盍興乎來　A605

每逢星期六下午二時提早表演

東方西餐遊藝場

附設舞蹈研究班三月二十日

開始研究請速報名登記

本場應各界之需要，附設舞蹈研究班，挽友赴滬聘請舞蹈專家來京教授各種新穎舞法，凡屬有志研究藝術者，無論已學未學，均可報名共同研究，以增興趣，備有詳章函索即寄，特此啓事

夫子廟貢院東街四四號　A596

世界大戲院　地址：新街口　電話：二二九四二號　A502

今天獻映　**瀟湘夜雨**

是一部現代社會的對照！是一部描寫時代青年的迷途的方針！是一部表現戀愛失敗的坐右銘！您想有甚麼疑問這裏總可答復您！

時代巨片　下期預告　**桃源春夢**　劉繼羣　韓蘭根　新華公司出品

時間：下午一時，四時，七時　票價：二角、三角　星期日上午十時加演早場票價照舊

中華大戲院

中國時間二時五時開映　樓下票價四角　二樓六角　三樓八角　今天（特大隆重）獻映　陳雲裳　梅熹　韓蘭根　徐華　姜明　章志直　湯傑　戴衍萬　一部驚人前傑作　又一勝大作　（全體重要演員數百人合作）

花木蘭以後中國歷史上第二個女將軍

張善琨監製　**秦良玉**　全部猺民裝飾！空前戰爭場面！　卜萬蒼

刻畫猺民彩色！番鼓的述邦禮！情歌唱酬！亦諧亦趣　揚示花愛　亦香亦艷　中華電影公司無上貢獻

中華大戲院　夫子廟首都大戲院舊址

戲劇類

明星大戲院　地址四象橋　A505

張韻樓　樓春樂　張俊　新仙　李雲　秋淑棠　王志信　姜曉雲　潘奎芳　雪隱玉

全體藝員一百十人一齊登台合演

今天日戲　五花洞　[illegible]

今天夜戲　三本　[illegible]

羣樂戲劇廳　夫子廟　A506

高尚娛樂清唱彩排　每逢星期日加演日戲

晚戲　張蘭桂　張劍飛　張佩俠　宮月紅

小小　落馬湖

金鳳樓　楊雯芳　賀后罵殿

開演時間下午六時　茶資每位二角五分

新亞俱樂部　夫子廟貢院東街一卅一號

天天舉行有獎娛樂

女郎個個漂亮　音樂只只有勁　「星島」樂隊伴奏

廳池寬寬爽快　招待殷殷週到

附設新亞業餘研究社，教授最新步法，二星期包能學會。

時間下午三時起　茶資男賓三角　女賓[illegible]

文具類

開益書社　文具　洋紙　兼售　**批發從廉**　地址：白下路一〇二號（大民會遠東劇團對過）A614

北京榮寶齋書畫紙店　本齋南京分店延齡巷五十九號　電話二二二四九號　[illegible]　歡迎選購　A579

門專代客種植　**佈置庭園**

凡私人庭園校園公立機關之庭園本園均可設計種植價目克己如蒙惠顧請至新街口復興路二十號接洽　新農花園　A619

雜件類

泰和製版所　精製　特點

網線銅版　照相鋅版　無網銅版　套色鋅版　出品精良　交貨迅速　約期不誤　價目克己

地址　南京中華路三三二號　A540

木下鐵工所

承裝修理　冷熱水管　浴缸面盆　水汽鍋爐　設計繪圖　煖氣水汀

電話23385

衛生器具　消防建設　幫浦馬達　電氣工程　機器零件

營業主任陳健　漢中路一〇六號　A621

長城牌

白金龍

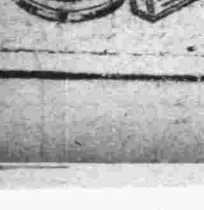

各地通訊

中央政治會議揭幕 華中充溢歡呼聲

各地籌備慶祝政府成立大會

蘇　（中聯社蘇州二十日電）汪主席鈞鑒、中央政治會議諸公勛鑒、欣悉舉行中央政治會議、才智雲集、讜論聿弘、此後施行方針、咸賴鈞座之主持、與多士之擁推、既集思以廣益、自盡善而從長、瞻首京華、心儀無暨、快睹郅治、用申賀忱、江蘇省長陳則民、祕書長徐果人、民政廳長潘振霄、代理財政廳長王百平、教育廳長秦晃鈞、建設廳長潘子義、警務處長袁逸波、參事周乃文、章曙、率全體職員同叩皓印、

（中聯社蘇州二十日電）蘇省會宣傳會、爲擁護汪主席和平宣言、二十日下午二時假開明戲院、召開民衆大會、由姚仲芳主席、到各機關代表、暨民衆約數千人、主席報告開會宗旨後、民衆代表季昌、徐浩然及王劍秋、曾仲川、相繼演說、幷通電擁護和平宣言、

（中聯社蘇州廿日電）國民政府還都委員會、轉汪主席勛鑒、本日欣悉中央政治會議開幕、羣會諸公、俱屬一時碩彥、對於睦鄰建國之大計、自必集思廣益、籌密周詳、國運重新、指日可期、謹電和平福祉、伏維鑒察、江蘇省會宣傳委員會、暨吳縣律師公會、吳縣商會、東亞反共同盟會蘇州分會、安清同盟會江蘇省分會、蘇州婦女會、江蘇省會和平救國運動會同叩皓印、

（中聯社南通二十日電）大民會如皋支部主催之擁府還都運動、除第一二日舉行民衆大會及學生演講外、昨日爲第三日、於上午由大民會宣委會民教館合組宣傳隊、分赴西南門演講、每處聽衆、均達二三百人、無不喜形於色、一致擁護、是晚並舉行提燈遊行、各界均有燈彩參加、自公園出發後、遊行全城、蜿蜒達二里許、遠觀若大龍、口號之呼聲、響徹雲霄、情況熱烈、空前未有、直至十二時許始散、

浙　（中聯社杭州二十日電）杭市各界、渴望和平久矣、自汪精衛先生倡導和平運動以來、杭市各界、無日不在期待新中央政府之早日樹立、中央政治會議於今晨在京開幕、消息傳來、各界頗爲興奮、相互傳說、情緒頗熱烈、深信中政會議、必能順利進行、對中央政治會議開會消息、甚爲關切、紛電本中聯杭州分社、及杭州新報詢問會議經過情形、浙省宣傳委員會以新中央政府日內即可成立、已準備在湖濱廣場召開民衆大會、幷舉行慶祝三天、在各交通要衝、建搭彩牌樓、各機關商店一律懸掛新國旗、現正在積極籌備中、

（中聯社杭州二十日電）自汪主席發表宣言、昭告全國民衆、仁風所播、寰宇騰歡、浙省會杭市各機關、紛電擁護、茲悉大民會杭聯支部、爲使鄉村農民、深切瞭解和平意義起見、特組織宣傳隊赴鄉演講、已於二十日出發、赴臨平塘棲三墩各地、

皖　（中聯社蚌埠廿日電）和平氣氛瀰漫全國、國民政府已定期樹立、中政會議於本日正式開幕、皖省各縣民衆、情緒熱烈、興奮激昂、一致擁護汪精衛先生和平宣言救國主張、主持建國大計、皖省政府、以政府還都有日、各機關各團體學校、屆時應舉行慶祝儀式、擬組織慶祝中央政府正式成立大會、訂廿日下午二時、假省府大禮堂、開籌備會議、函請各界參加、以便商討一切、同時厲飭縣宣傳隊、爲領導民衆、從事和平運動、特分赴各游藝場所、及各鄉區流動演講、倡導和平救國、擁護中央政府、以糾正民衆思想、俾對局勢有深切之瞭解同趨建設和平大道、

上海　瑞璐鐵廠工潮 情勢益趨惡化

（中聯滬訊）滬東楊樹浦路六四〇號英商瑞璐鐵廠罷工風潮、今（十九）日下午二時、經工部局工業主任顧炳元會同工人福益會滬東支會派員向勞資雙方談判、惟仍未獲得解決辦法、工人態度堅持須先商妥條件、然后復工、廠方則表云決不同意、以致情勢惡化、截至今日下午六時尚無解決消息、

魯興銀行 烟台分行開幕

魯省金融益趨圓滑

（烟台訊）山東省魯興銀行烟台分行自一月間、經李經理奉同各課主任、由濟來烟、經該行董事鄒子敏主持協助、已籌備就緒、於九日上午十時、假東亞俱樂部、舉行成立禮式、前往參加者計爲日華官商各界、共約數百餘人、濟濟一堂、儀式極爲鄭重、按魯興銀行、爲純粹地方民衆銀行、所辦各項銀行業務、係屬於發展地方經濟、調劑地方金融、實與烟台各行商業有莫大裨益、以故各界人士、無不極表歡迎、上月日華各機關長官行商號、市商會及金融界各團體各致祝賀物品、均於事前向該行送幛賀聯各種掛鏡、不下百餘件、全部懸掛於禮堂兩旁、布置井井有條、琳瑯滿目、美不勝收、禮堂南首正中設主席台、交懸日華兩國國旗、主席台上並陳列有張道尹等致大銀盾一座、文曰「福國利民」四字、鐘鳴十下、典禮開始、首由鄒商會長兼該行董事致開會詞、相繼各長官各代表等、均有祝詞、末由濟南總行代成立經過、李經理鄒董事、相繼致謝詞、及閉會詞宣告禮成散會、同至魯興銀行門首、攝影紀念、

北京中日官民團結 合組防空陣營

定名防空警衛團團長已推定

（北京訊）日華兩市民、對於大北京空中危機、極形重視、乃組織北京防衛司令部、北京市公署、特務機關、總領事館警察民團、以及各當局、着着進行、十五日、有特務機關出田少佐總領事館警察新島警部之出席、在民團公會堂開會、更與各區正副區長協議、遂結合龐大強固之陣營、即以北京特別市長爲團長、日本居留民團長（現充參事會長）及北京警察局長、爲副團長、市內外區警察分局爲單位、分爲十一分團、以分局長爲分團長、副分團長以日本居留民區長或適任者充之、警防分團、與中國側町數內會（公益會）之數相匹敵、所分多數之警防班及警報、交通協理工作、分配、防毒、救護五班、更分多數之組、自本部以至各組、均由日華兩當局町內會、中共數千人所組成、共人選及職務、兩三日中決定云、

滬金融專家談 黃金難收歸國有

貧者出售富者購藏無法統制

（中聯滬訊）溯自軍興以後、渝政府爲充實外匯基金、加強法幣信用、特實施收兌黃金、集中管理、以爲應付非常時期重要政策、推入民多不願將已有黃金易換法幣、故收效甚微、旋即統制黃金之買賣、禁止黃金流通、但自上海黃金黑市場出現後、投機者濫用金價之變動、掀風作浪、加之新興銀樓銀號、爲其代收黃金、更是推波助瀾、雪上加霜、於是金價變動倏忽、越發不可收拾、金市紊亂情形、如何之下、特明令黃金收歸國有、無論金條金葉金塊一切生金及金器金飾、一律嚴禁銀樓業及任何團體或個人收賣、銀樓業不得再製金質器飾出售、其原存金質裝成品、以及金料、概歸中中交農四行收兌、幷取締金融業典當業質押金類、責令交兌其超額之質金、施行以來、因滬上環境特殊、未見各銀樓奉令遵行、置若罔聞雖經一再厲禁收兌及專管收兌黃金事宜、幷頒布統一收兌生金辦法、以爲統一收兌生金之準繩、惟上海金市迄今仍活躍如故、銀樓業並未斂出存金、典當業仍可質押金類、且散佈民間之黃金、反向上海集中、各產金區之產金、亦源源流入上海、此對於戰時經濟之國策、實爲重大之打擊、記者頃訪本市金融專家、據談主要原因約有兩端、

黃金黑市無法消滅　第一爲上海黃金黑市無法消滅、滬市銀樓業戰後、因人口劇增、市面畸形發展、該業業務、隨見繁榮、避難人士迫於生計、多將金銀飾物兌售、以作生活費、富有者自外匯統制後、復挹杞人之憂、紛紛購藏黃金、是以進出交易、倍盛於屏、因之新創銀樓或類似銀樓性質之金銀買賣商店、獨如雨後春筍、惟其業務已與戰前全相背馳、在戰前以供應飾物消耗爲主、而今則多在金市暗盤活動、釀成今日金市混亂之局面、渝府以懨紙力所不及、無法加以取締、

法定收兌金價太低　第二爲法定收兌價規定太低、中央銀行及中中交農所公訂之金價、較黑市價格爲低、且中央銀行所定之金價有一定、而黑市金價則無常、故中央銀行前曾與全國各省銀樓業公會商妥收兌黃金辦法九條、規定逐日金價應依據中央銀行電告價格、參酌就地市價核定之、以期接近市場價格、然若干地方銀樓暗中抬價、競購生金、故違政令、私自販運、以致川湘等省產金素豐之區、新產之金多被此輩抬價競購以去、而法定及受委機關、依照公定牌價、反不易收入、同時因上海暗市金價之高、內地民間藏金亦陸續攜滬兌售、故上海黃金黑市無法消滅、而法定金價不能相當提高、則黃金國有政策、實不易見效云、

上海　南市鐵門開放後 歸來居民達十萬

（中聯滬訊）自南市毗連法租界之鐵柵門開放後、避居兩租界之人民復歸舊業及居住者、已逾兩月餘、爲數極衆、據市政府社會局特區辦事處發給居住證處消息、前往領證人民日益踴躍、至本

上海市水利委員會 研討海塘興工計劃

（中聯滬訊）上海特別市政府水利委員會、十九日下午一時、在市府議事室舉行會議、席開除由赴京參加水利會之代表陳志剛報告會議經過、並討論海塘興工計劃、聞決定先行着手興修高橋海濱浴室及趙家宅之海塘工程、準備招商承包云、

冀省公署 強化各縣警備

厲行褒獎重視幹部人選

（保定訊）河北省公署頃訓令所屬各縣知事云、爲令遵事、案查各縣警備隊、業據先後呈報、多已編組就緒、關於教育訓練、及一切設施、復經按照部頒規定、轉飭遵照各在案、茲爲積極整備、期臻健全起見、特擬定強化縣警備隊指示事項、計爲六項、俾資遵循、除已咨呈治安部、並通飭遵行外、合行抄發該事項、令仰遵照、逐項切實辦理並具報查核、茲誌其條文如後、

指示事項　一、警備隊大（中）隊長以下幹部官警之人事刷新、（一）大（中）隊長爲知事僚任、務宜親率討伐、（二）注意劃大中隊長中隊長之人選、尤應重視劃大（中）隊長之能力人格、二、警備隊員採用資格、及整理淘汰要領、（一）吸食鴉片者絕對排除、（二）本縣出身者有時反易受敵方收買、或有因家族受威脅之情事、是以應研究獎勵其家族等在縣城內居住等之方策、有因匪情之關係、審可用他縣出身者、（三）警兵宜用少壯青訓終了者充當之、三、待遇改善特制定撫卹褒賞暫行法規、（一）關於改善待遇、雖按縣之狀況、而最底月餉、亦應在十二元以上籌定之、而須支給精勤津貼、計伐津貼等、以此計劃改善之、（二）關於撫卹、應按照縣警備隊暫行撫卹辦法、認真辦理之、但遇有特殊情形、關於撫卹或褒獎事項、縣地方款無餘裕、或無法設籌時、得詳敘事實、呈請省公署核辦、（三）關於發賞按功績之程度、應呈請省長、道尹等表彰賞與之、四、以縣政之重點、運用於縣警備隊強化方面、五、對裝備強化諸設施、由省署所頒之警團補助費、於可能範圍內充作馬、自行車、戰車汽車、及通信網之充實整備、六、其他、（一）幹部以下之身份調查、務求詳細、以無遺漏者爲宜、作成考績表（表式另發）、（二）警備隊修單獨盡量實行示威行軍及討伐、並努力指導之、（三）務求保有多數之彈藥若干、以縣款或補助金購入之、

江都　高院派員驗收 地方法院工程

（中聯揚訊）江都地方法院舊址、在動亂時、因無人保管、加以年久失修、以致不堪應用、孫院長蒞任後、乃呈請高院撥款修葺、已於月前工竣、而地方法院亦可於前月由縣署遷往新址辦公、茲悉高院因據孫院長報告工竣、并請驗收工程、爰於前日派林鵬、張鴻年兩委來揚、驗收該院全部工程云、

江寧縣警察所 嚴密戒備京畿

要衝增派警士強化巡邏組織

（本報江甯訊）本邑警察所所長陸超、以轄境密邇京市、其治安極關重要、蒞任後、即傾注全力、從事戒備、對員警督飭綦嚴、並厲行獎懲、而所屬員警亦知責任重大、各盡厥職、晝夜不懈、兩年來從未發生匪患、茲以國府還都在即、中樞要人、相繼蒞京、其近畿治安、更形重要、陸所長爲縝密計、日昨特召集各分所長巡官到所、商討嚴密戒備計劃、茲悉內容如下、一、衝要處所、增派警士、藉厚實力、二、強化巡邏班、晝夜不斷巡邏、防止匪類蠢動、三、嚴密情報組織、探查匪蹤、期防患於未然、四、設法增置械彈、以雄實力、而寒匪胆、五、限制員警請假、詳考勤懲、六、散值員警、不得遠離、以便隨時召集、七、槍械勤加檢查、俾能應用靈活、八、與駐軍密切聯絡、九、注意公共場所、清查戶口、以免匪類混跡、十、以維持秩序之情況、爲年終考績標準之一、（餘略）江甯京市之治安今後將益臻鞏固云

金融基礎改善 華北物價傾向軟化

（北京訊）去年下半期華北物價、日漸昂騰、尤其京津地方之物價、因旱魃水害、以致食糧缺乏、通貨價值變動、最近已將該惡條件克服、即三月六日一週間、據中國問題研究所之調查、天津批賣物價指數、比上週稍見五、三一之低落、又據聯銀調查、二月下旬北京批賣指數、其騰勢亦見幾分鈍化、此等諸物價軟化之傾向、認爲非因最近當局通貨工作、與直接關連性、但華北自身金融基調、所現堅調、推定情勢如左、一、推定達五億萬元聯銀券發行額約收縮二千萬元右因舊正後季節資金還流之故、一、聯銀系中國側銀行、最近天津及北京資金之收回、及利息上增之故、一、中國側金融機關、（錢舖銀號）抑制放出資金、右雖不見爲防遏高物價、使物價反落、俱物價之昂騰、可因以少殺、

丹徒　責成各愛護團 修築附近公路

（中聯鎮訊）丹徒縣公署、頃訓令鄉公所云、查本縣第四十三次縣政會議、討論事項第四案、主席提議、現在財政支絀、愛路自護團經費、應予停止、名義不得取銷、惟附近鐵路、有關係之各團丁、須切實調查、酌予津貼案、議決、由民政科辦理、並令飭各鄉鎮、凡鄰近公路之愛護團、負責成修築公路、給予茶水費、以符愛護團之名義、等語紀錄在案、除分令外、合行令仰該鄉鎮遵照、迅即通知、各自三月份起、一律停發經費、惟愛護責任、並不因此而中輟、嗣後遇有修築公路時、應由該鄉董報候勘明屬實、由本公署酌給茶水費云、

浙省會警察局 維護茶商營業

（中聯杭訊）杭州龍井地方素爲產茶之區、每屆茶汛將臨、各地茶商暨另星集販鄉民往來城市者甚夥、惟以莠民敲詐之事百出、不免談虎色變、視爲畏途、省會警察局長俞榮周、有鑒及此、除令飭所屬各署隊、隨時注意嚴予查察、並函請杭縣警察所協助維護外、特出示布告、仰各茶商及另星集販鄉民人等一體知悉、務各安心營業、毋自驚慌、倘有不法之徒、膽敢肆行敲詐、擾累商民、立即報告就地警察署隊嚴予究辦、以示懲儆不貸、務各凜遵云、

吳縣　攜帶手槍 須在警局登記

（中聯蘇訊）關於國人攜帶手槍、自四月一日起變更以前限有之定章、一律須至省會警察局登記、領取許可證、茲照錄省警察局通告全文如後、江蘇省會警察局取締國人攜帶手槍通告第號、爲通告事、案奉警務處令發蘇州憲兵隊規定、令飭遵辦等因、奉此、查省會所在、五方雜處、良莠不齊、爲維持地方治安起見、自應予以取締、以策安甯、嗣後凡備有手槍而適合下開規定標準、及資格者、務於本月二十五日以前、攜帶手槍、並覓具妥保、逕至本局申請登記、經調查屬實、並加以審核、再予核發許可證、以昭慎重、而資憑執、倘有隱匿不報、一經查出、定予依法嚴辦、其各遵照、幸勿觀望遲延、所有前發各項手槍許可憑證、於本月底止一律無效、除分別函令、暨佈告外、恐未周知、特此登報通告、附錄攜帶手槍許可標準及資格、（一）新政權下之要人、及地方資本家、方望家等、認有攜帶之需要者、（二）新政權下要人之身邊警衛者、（三）特認有許可攜帶手槍之需要者、（四）性質素行良好者、（五）對新政權忠實而無抗日通匪等之嫌疑行動者、但未成年者不予許可、

濟南　建廳推進 造林運動

（濟南訊）山東省公署建設廳、以所屬之第一林務局、柳埠泰安等處苗圃內、及所屬之第二林務局、車站北、牟家莊及推廣圃等處之苗木、四五年生樹苗、爲數甚多、擬於本春無價發給附近村民栽植於墾地及村內隙地、以爲村民植樹之倡導、除已呈省公署令飭歷城泰安益都等縣知事轉知填發領苗單、逕往各該局接洽領栽外、建設廳特抄發分發苗木表及頒苗單樣式、分令第一第二兩林務局、遵照分發、彙案備查、茲將各苗圃分發之苗木數目錄下、（一）歷城、柳埠苗圃側柏、十一萬五千二百株、又十一萬二千二百株、白楊六千株、刺槐一千株、桃三百株、杏一百株、（二）泰安、側柏六萬二千五百株、白楊七千三百株、刺槐九千六百株、杜梨二百株、（三）益都、車站北苗圃、側柏十三萬二千株、白楊三千六百株、苦楝子一千五百株、牟家莊苗圃、刺槐一萬四千株、推廣苗圃、刺槐三萬株、美楊二萬六千株、青楊三萬二千株、槐六千四百株、桃一萬二千株云、

無毒長壽　有毒短命

能治癒梅毒・體毒　生出神効　神秘靈妙作用

普通的注射藥都是簡單的作用於血液內的、但是這毒掃丸是不一樣、把對於局部病症、心臟血管、內臟組織中侵入的強梅毒菌是不用提、甚至於腦脊髓的病症也生出神効！毒掃丸服藥容易、同時用後勿論怎樣頑固的舊病也滅絕其病根、掃散其痛苦。痊癒此病就頭腦明晰、無病長壽、絕不知早老短命的怨恨！如其藥名、得着「神秘灵妙的排毒療法」的好評。晚近醫學的先進國日、德兩國的權威者、都應用於治療上、見其神効後都稱讚說稀奇的治療劑哪！

毒掃丸

山崎藥房

請吸高貴的指南牌香煙

煙絲上等　「煙味適口！」　裝璜雅觀　「價錢經濟！」

A582

各香煙店均有出售

上海華生煙草公司啟

南京　A569

公共行　總行址鼓樓東

出售木器　銀箱鐵灶　電具字機　經租傢具　承接定貨

電話二二七〇〇轉

憑券買二瓶送一瓶

京蘇調製菜餚　每瓶二角　滋味鮮美無比　各大食品店均有經售

南京國府東街六號

此券向經售處均可購買

大民會擁護國民政府改組還都運動

（意旨）擁護國民政府改組還都　歡迎汪精衛先生和平救國主持大計

（測驗民意・選拔人才）

錄取名數及獎額

一等　二十元　一名
二等　十元　二名
三等　五元　六名
四等　三元　十名

收稿截止日期　三月二十五日
稿寄南京寧海路　大民會總本部宣傳部

中政會議的重大使命

中宣部副部長周化人播講

中國國民黨中央宣傳部周副部長化人，十九日下午九時，在中央電台發表廣播演詞，闡述中央政治會議的重大使命，至爲詳盡，特將原詞照錄如左，俾國人對中央政治會議，可以獲得正確之認識。

各位同胞，中央政治會議在廣大人民衆要求之下，現在即將開幕了，這個會議的使命重大，在中國政治史上開了一個新紀元，因爲這次中央政治會議，和以前歷屆中央政治會議不同，更非獨裁政治下各種御用的會議所能比擬，這個會議是中國轉危爲安的關鍵，盼望全國同胞加以深切的注意。

欲說明中央政治會議的使命，須把此次中央政治會議之特性加以說明，從這些特性中就可以看出他的使命的重大。

第一，現在的中央政治會議是一個臨時的收拾時局的機關，從前的中央政治委員會或中央政治會議是中國國民黨與國民政府中間的連鎖機關，第一次的中央政治委員會在十三年七月十一日開會，是由總理孫先生召集的，他的使命是受黨的委託，而決定國家根本大計，以爲政府施行之方針，二、全代會規定政治分會之設置，以後屢有更改，或用中央政治會議委員會，或用中央政治會議名稱，有時不同，實質則大同小異，訓政綱領提案說明書中，說明政治委員會之作用道，「政治委員會對於黨爲其隸屬機關，但非處理黨務機關，對於政府爲其根本大計與政策所發源之機關，但非政府本身機關之一，換言之，政治委員會實際上總攬訓政時期一切根本方針之決擇權，爲黨與政府惟一之連鎖」，現在的中央政治會議却與中央政治委員會分別開來，中央政治委員會的職權，成爲兩個不同的機關，其作用大抵和過去的中央政治委員會相同，而現在的中央政治會議，却是另外一個收拾時局產生中央政府的臨時機關，但現在中央政治會議，仍是以國民黨爲中心的一個擴大的組織。

汪先生說「今後中央政治會議，有由國民黨網羅其他各黨各派產生中央政府之任務，新中央政府成立之後，組織中央政治委員會，作爲最高指導機關，其目的與任務不同，故組織也亦有不同，即中央政治會議爲收拾時局之臨時機關，而有直接產生新政府之任務……」從此看出中央政治會議與中央政治委員會略有區別，更從這些區別之點顯示中央政治會議使命的重大。

第二，現在的中央政治會議，不像以前的中央政治會議，乃是團結全國有志之士，不分派別的，這是本黨民權主義的主張，民主政治的理想，並且是實現六全大會的宣言，民權主義的理想是全民政治，是四萬萬人民來作皇帝，是全國人民自己來管理國事，這顯然不是一黨專政，更不能比作一個階級的獨裁政治，至於國民黨的以黨治國，本有二義，一，是以黨義治國，即欲實現三民主義的國家，這決不是以黨人把持政權，二，是以黨訓政，即在訓政時期，由國民黨領導人民，走向民主政治之路，到了憲政時期，却要還政於民的，以前之所以錯誤，並非在以黨治國，乃是以政治獨裁之實，竊取了以黨治國之名，我們知道因爲政治獨裁，致國家根本方策，不能爲有利於國命民生之決定，因爲政治獨裁，致各黨各派參差隔閡，不能同心協力，遂釀成國家今日之危難，現在既想解除這種危難，自非實行民主制度不可，所以本黨六全大會宣言說，「本黨願以至誠聯合全國有志之士，不分派別，共同担負收拾事局之責任」，所以這一次的中央政治會議，是包含全國各黨各派及無黨無派有志之士，共同組織的。

第三，此次的中央政治會議的特殊任務，是產生中央政府和決定實現和平實施憲政之原則，汪先生說，「此中央政治會議，將由國民黨聯合已成政黨，暨全國賢智之士共同組織，一掃過去參差隔閡之弊，同心協力，以負收拾時局之責任，並對於實現和平實施憲政之原則，予以決定，俾由此產生之中央政府，得以根據進行」，於此可見中央政治會議所負使命，是如何重大，因爲中央政府是担當實現和平建國重任的主體，中央政府是否有力，能不能勝任，足以影響和平建國事業的成敗和實現的遲速，而中央政府的母體，又是產生中央政府的中央政治會議，惟有在中央政治會議中，能團結全國的力量，成爲一個力量，使全國賢智人士集中，盡全力以赴之，由此產生的中央政府，才可以強固，有了強固的中央政府，才有力量救國家於危亡，才可以求民族之獨立，如此可以說今日中國存亡關鍵，端在此中央政治會議如何了。

我們的國家，因爲這次中日戰爭，而遭遇了空前的厄運，現在全國同胞，已經明白了，若想挽回這種厄運，祇有努力於和平建國之一途，但是和平與建國，本是偉大而艱辛的事業，於戰敗之後，而謀和平建國，更是不易，國步艱難，至今已達極端，全國同胞應如何努力團結，認清民族利益，高於一切，放棄派系間不同的政見，泯除私人或團體間之隔閡，竭盡全力，共同爭取中華民族之獨立，完成現代國家之建設，爲了達到這個目的，應當一致擁護中央政治會議，在會議中應當充分表示我們團結力量，順利的產生中央政府，擔負和平建國的歷史任務，親愛的同胞們，這次的中央政治會議，是國家生存民族復興的起點，是中國存亡的試金石，是我們爭取民族獨立自由平等之最大機會，是和平建國的奠基，大家要拿出全力，竭盡忠誠，共同完成這歷史上所付與我們的偉大使命。

青天白日旗的歷史及其意義

（本報訊）值此新中央政府產生之前，青天白日旗又將與國人重見，人心欣喜，自不待言，國民黨中央宣傳部，昨特將青天白日旗之歷史及其意義，詳爲闡明，爰分誌於后。

青天白日旗之誕生與第一次悲壯事蹟

青天白日旗爲本黨先烈陸皓東先生所創製，當總理孫中山先生開始革命運動，曾偕同陸烈士北遊武漢及京津等處，觀察一切，青天白日旗即於此時製成，其後中山先生與諸同志確定此旗爲革命軍旗幟，乙未之役，（一八九五即清光緒二十一年）革命軍首次起義廣州，陸烈士手執青天白日旗，率領革命同志向觀音山清營進攻，以衆寡不敵失敗，陸烈士本已安全退走，但殉難同志中有委旗於觀音山麓者，陸烈士不忍革命精神所寄之青天白日旗淪於敵手，復甘冒萬險，隻身奔返敵陣地，決意將旗取回，不幸被擒，遂以身殉，此役爲本黨革命之第一次失敗，亦爲青天白日旗第一次之悲壯事蹟。

青天白日旗首次勝利之光榮

庚子之役（一九〇〇年即光緒二十六年）革命軍二次起義於惠州，當時總理在香港密謀策劃，被香港政府派人監視，行動不能自由，遂將發動責任，委諸鄭士良同志，率同志在大鵬灣附近等地召集同志萬餘人起事，旬日之間，歷破清兵，新安，大鵬及惠州沿海一帶地方，均爲革命軍所佔領，其後雖因國際局勢變遷，彈藥接濟不繼，歸於失敗，但青天白日旗，光芒萬丈，飄搖展舞於沿海一帶者，已二十餘日，凡見此旗者，即知其爲革命軍精神之表示，此爲青天白日旗最初獲得勝利之光榮。

國旗及軍旗之決定

總理自惠州失敗後，往返日本歐美，從事宣傳，揭櫫革命主義，組織革命團體，於乙巳（一九〇五）之秋，聚十七省革命同志於日本東京，組織中國同盟會，次年丙午（一九〇六），既定中華民國之名，又於某月特開大會，討論國旗方式問題，當時到會會員，多有所陳議，最後孫先生詳述青天白日旗之意義與興中會諸先烈爲此旗流血之歷史，並世界民主國所用三色旗之意義，主張以青天白日滿地紅旗爲國旗，青天白日旗爲軍旗，自是而後，本黨革命同志均在青天白日滿地紅與青天白日旗之下，繼續與敵人作殊死戰。

國旗及軍旗之光榮史蹟

丁未（一九〇七年即光緒三十三年），同盟會黨員潛回內地宣傳，欽廉等處，大起義於惠潮，兩廣革命軍先後軍所至，青天白日滿地紅旗迎風飄揚，是爲青天白日滿地紅旗用於戰爭之開始，嗣後國旗與軍旗，常同時並用，欽州防城之役，城頭高懸青天白日滿地紅旗，敵軍見者，爲之奪魄，鎮南關之役，總理率同黃興胡漢民等各同志，親臨行陣，以此旗指揮將士，欽州馬篤山之役，黃興黎仲實梁少廷諸同志，高揭青天白日滿地紅旗，軍樂洋洋，由越南法界而入欽州，法國守將不加干涉，青天白日滿地紅國旗公然招展於外國區域中者，此爲第一次，翌年戊申（一九〇八年即光緒三十四年）雲南河口一役，黃明堂同志聯絡清兵爲內應，義舉一起，遂佔領南溪，攻下四砲台要隘，青天白日滿地紅旗飄揚於河口橋頭，當時越南法文報及日本文報均繪印此旗式於報端，璣相傳播，至是此莊嚴榮耀之青天白日旗，復由國內傳播於海外，異邦人士亦知此爲本黨革命精神之所寄矣。

革命先烈以熱血染成青天白日旗之光榮

庚戌（一九一〇）初春，廣州新軍反正，黨內同志預先在香港製成青天白日旗與青天白日滿地紅旗數百幅，祕密運入廣州，比由倪映典烈士奮袂而起，新軍即高樹青天白日滿地紅旗，羣起響應，此役之結果歸於失敗，黨員屋內貯存之青天白日旗，有被清吏搜出沒收者，此爲青天白日旗最初遭遇之厄運，翌年辛亥（一九一一年即宣統三年）廣州三月二十九日之役，七十二烈士拋其爲中華民族求生存之熱血，在青天白日滿地紅國旗之下，奮死肉搏，作壯烈之犧牲，此種萬古長存之浩氣，益足增爲青天白日旗之價值，

辛亥之役

本黨革命先烈多作一次艱苦壯烈之奮鬥，青天白日旗即多增幾分輝耀與光榮，在革命之不斷進行中，革命軍隊，雖有用井字大紅旗爲軍旗者，有另製新旗爲標幟者，如辛亥八月十九日武昌起義，鄂軍以黑梭黃點滿地紅爲軍旗，又名十九星旗，及江蘇克復，蘇軍又另製紅黃藍白黑五色相間之軍旗，一時曾有旗幟問題之發生，然當武昌起義時，總理聞訊由美赴英處置外交事宜，英京華僑詢問國旗形狀，總理答以「青天白日滿地紅」，並取一明信片，親繪青天白日之形狀，且標記旗幟尺寸於其後，華僑即照樣製成新旗數十面，兩日之間，青天白日滿地紅旗遍懸於倫敦唐人街，總理之重視青天白日旗，於此可見，不幸回國之後，國旗問題，意見仍參差不決，南京臨時參議院，卒以環境關係，將前清水師提督左纛所用之五色旗定爲國旗，另以青天白日滿地紅旗爲海軍旗，十九星爲陸軍旗，青天白日滿地紅旗之厄運，即爲辛亥革命失敗之象徵，總理在民國八年十月十八一文中，曾論及此事其最沉痛之一語謂『甚至革命黨二十年以來先烈之血所沃成之青天白日國旗，亦不得採用，乃改爲海軍旗』云云，其深切著明，眞可令全國人民發一深省，

革命同志重集中於青天白日旗之下

民國元年以後，國事既日趨於險惡，投機份子亦日即於腐化，二次革命失敗之後，總理乃東渡日本，集合同志，組織中華革命黨，仍定青天白日滿地紅旗爲國旗，青天白日旗爲軍旗，自是而後，總理所領導之革命份子，均集中於『先烈之血所沃成之青天白日國旗』下努力奮鬥，民國六年以後，護法之役，總理在廣州建大元帥府，即以青天白日旗爲國旗，

革命勢力與革命精神永遠寄託於青天白日旗

民國九年十一月，總理改組中華革命黨爲中國國民黨，十一月九日通過中國國民黨總章，十一月十九日通過中國國民黨規約，其時所發黨員證書，並印有青天白日旗與青天白日滿地紅旗，民國十二年，本黨改組，十三年一月召集全國代表大會，組織中央執行委員會，於六月三十日第一屆中央執行委員會第三十九次常務會議，以上海執行部提出關於『解釋國旗黨旗案』，決議，以青天白日旗爲黨旗及陸軍旗，以青天白日滿地紅旗爲國旗及海軍旗，同年九月二十二日中央通告第八十號，頒佈黨旗（陸軍旗）國旗（海軍旗）之旗式尺度，至是革命勢力與革命精神，乃得永遠寄託於此莊嚴燦爛之青天白日旗，十四年三月十二日總理逝世同年七月一日，國民政府成立，舉汪先生爲主席，自是以後，迄今十五年出師北伐，十七年統一全國，青天白日旗，遍布於全國領土以及海外十餘年如一日，

光明正照自由平等十二光芒

青天白日旗之意義，然該旗創造者之原意，係以青天白日象徵『光明正照，自由平等』，蓋凡地球上有生之物，均藉日光以維持其生存，日光之光明正照，可以代表人生一切精神上物質上幸福之源泉，日光普照下，光明所及，取之不盡，用之不竭，故日光對人，最爲平等，而人在日下，亦最爲自由，人類感覺不平等不自由之痛苦，係出於封建餘孽，軍閥政客，貪官污吏，土豪劣紳及帝國主義者之壓迫，吾人欲求得眞正之自由平等，發揚光明無私之宇宙中所培養之人格，必需集中在青天白日旗之下，向前奮鬥，至旗中十二光芒，除表示日光外，並含有暗合十二時辰與地球自轉十二時辰成一日夜相符之意，亦可解作十二個月、與地球繞日一週成一年相符，人生在日月流轉往來無窮之時間內，享受光明正照，自由平等幸福，總理畢生領導革命，其意第一步求中華民族恢復生機，即所以求中國之自由平等，第二步求人類恢復生機，即所以求世界之大同，質言之，求中華民族及全世界人類能重見青天白日，不受一切縱橫勢力及黑暗勢力之壓迫與朦蔽，故青天白日旗，確可表出本黨所負之使命，

紅青白三色之意義

一九〇六年同盟會在東京特開大會製定國旗時，總理曾詳述紅青白三色旗之意義與民主國之先例，紅色爲熱烈暴躁反抗之象徵，又爲血之色彩，在黑暗勢力壓迫之下，民族欲求恢復自由，保障生存，必需經過奮鬥犧牲之流血過程，中華民族之復興，則非以全中華民族之鮮血爲基礎不可，此滿地紅之第一義也，人類膚色雖殊，而血皆紅色，是紅色又可代表人類平等與共存共榮之意，足見國旗之滿地紅又有以闡揚人道，民族平等爲基礎，以解世界糾紛，而謀天下大同之象徵，此滿地紅之第二義也，民族主義第一在求中華民族之解放，第二在求全人類之解放，正合上述二義、青色爲天之彩色，又稱冷靜色，象徵公正之義，公正方有平等，人類社會殺無平等之基礎，必成爲互相殘殺互相鬥爭之現象，決無自由可言，故欲求眞正之自由，請先求眞正之平等，政治上平等爲眞正之民治，此即民權主義之目的也，白色爲潔光明之色彩，吾人苟心地光明純潔，正大無私，自能發揚推己及人，達己達人之博愛精神，人類社會之結合，端賴博愛作用，博愛作用能充分表現，人類斯能共存共榮，反之，人類無博愛精神，則爲求自己之生存，將犧牲其他民族之利益，共結果爲被壓迫被剝削之民族或民衆，不斷起而作反抗壓迫者剝削者之革命鬥爭，同時壓迫者與剝削者之間，亦必常因利害衝突而演成互相殘殺之局，故欲求全民族全人類之共存共榮，當發揚人類具有之博愛至性，使成爲公正之政治制度，使人民創造之利益，歸於人民共享，此即民生主義之本義也，現再將紅青白三色旗之涵義，歸納如下，

三色旗	紅色…犧牲…自由…民有…民族主義	三民主義
	青色…公正…平等…民治…民權主義	
	白色…純潔…博愛…民享…民生主義	

國民政府改組還都國旗不變附加和平建國標誌

青天白日旗與青天白日滿地紅旗，在中華民國有其光明悠久之歷史，及莊嚴神聖之地位，凡我黨員，凡我國民，無不一致竭誠擁護，此次國民政府改組還都，爲繼承中華民國之法統，國體未變，國旗當亦不變，惟目前軍事形態，尙未完全結束，爲有所區別計，特在原旗之上暫時附加標誌，型爲三角黃底，墨書『和平建國』四字，使和平建國之大義，深入民衆之心中，相與戮力，共謀國家之復興，且此標誌，亦僅適應臨時之用，一俟戰事完全停止，此三角標誌，即行取銷，至採用黃黑二色，僅欲於紅青白三色之外另加兩種顯明不同之顏色，以求醒目而已，

汪主席領導中華民族在青天白日旗幟下向和平之途邁進

國民政府改組還都，爲汪主席領導之和平運動之初步成功，渴望和平之全國國民，於飽經戰禍痛定思痛之餘，目睹此莊嚴燦爛之青天白日滿地紅旗，迎風飄揚於全國國土，中心感奮，自不待言，而在青天白日旗幟之下，汪主席領導中華民族向光明正照之和平之途邁進，解除中華民族戰爭慘禍，奠定東亞永久和平，凡我黨員，凡我國民，尤須竭誠擁護也。

金壇學校激增

中小學生統計

中學生一六五八人 小學一九九〇人

（中聯社金壇訊）壇邑教育事業，經當局之努力推進，業已恢復戰前原狀，城鄉學校，亦已逐漸添設，而本學期之學生數，則更形激增，茲將城鄉中小學校最近學生人數，調查如下，縣立中學舊生一四二人，新生二一人，兩共一六三人，模範小學舊生四三九人，新生二一九人，兩共六五八人，城東小學舊生四〇六人，新生一六七人，兩共五七三人，城中初小舊生二三八人，新生三六人，兩共二七四人，書院初小舊生一五七人，新生四六人，兩共二〇三人，白塔初小舊小八二人，新生一一人，兩共九三人，薛埠初小舊生八九人，新生七人，兩共九六人，下新河初小（本學期新設立）新生一〇三人，總計中學生數爲一六五人，小學生數爲一九九〇人

食少事繁 何以能久

若素

營養胃腸劑

諸葛武侯爲三代後第一人，然大志未伸，抱恨而終，使千古後不勝爲之惋惜。細考武侯失敗之因，實在忽略調護腸胃，以致食少事繁，未能長壽。設武侯能注意及之，司馬成擒，重光漢室，定能實現。然以武侯之賢，必亦曾盡力醫治，想係無特効良藥，方成千古遺恨。

近世科學進步，有腸胃病聖藥「若素」之發明，全世界賴之以脫離腸胃病之苦海者，已不可數計，今既有此良藥，設不速爲服用，仍爲腸胃所苦，不賢明實甚過於此●若素富含各種維他命，荷爾蒙，各種活性酵素，不但調治腸胃，日常服之，實爲最有効之補品●

親仁善鄰 爲國之寶

上海若素大藥廠監製

南京獨家所有 最新式鈕蒙脫眼鏡

精益

中國首創目驗配光自製科學眼鏡

地址 太平路 花牌樓一八二號之一

爲視覺配戴眼鏡。備時必須愼重光度。可保目力之强。本公司歷承各界嘉譽。其優點。驗光準確。儀器完備。品質高尙。製工精良。

A616

四明

標準眼鏡公司

自製晶石鏡片 新型科學眼鏡 免費驗光 售價低廉 歡迎批發 比衆克己

A576

地址：太平路太平巷口

青龍山 石灰

總批發行興亞洋行

地址 碑亭巷一四五號 電話 二一三九五號

出品優良 定價克己 如蒙賜顧 竭表歡迎

▲軍刀、文官用刀、軍用布篷、青年團用具、水筒飯盒、木槍劍道防具、土木工具、警官用刀、發賣中、專製證章、一式大量批發▼

日軍指定 維新政府綏靖部指定

河村軍刀兵器廠

地址 東海路十一號 電話 二一三九二號

A572

現成魚翅上市

新鮮魚翅 特別低廉 零售批發 無任歡迎

南京建康路淮清橋西首三六八號

永昌隆魚翅號謹告

A735

三新池 汽水盆浴堂

高貴浴室 普通價錢 水汀開放 溫暖如春

地址 中華路三山街

A579

新中央鐘表眼鏡行

現已正式開幕 本行專辦歐美各種異樣新式鐘表眼鏡特聘高尙技師精工修理承蒙光顧歡迎參觀

地址太平路松濤巷南首門牌一八二

火

敝公司承保各種火險如承惠顧無任歡迎

南京：南英保泰保險公司

地址：珠江路一六〇號

A609

中華鐘表眼鏡行

本行開幕伊始搜羅歐美各國最新式鐘表光學眼鏡現已大批運到零售批發內設驗光部專家研究光學儀器免費驗光聘請高等技師精修各國異樣鐘表倘蒙各界惠顧無任歡迎

太平路惠公巷口二八號

A588

義合東磚瓦

製造廠－南京和平門外東門村三十六號 事務所－南京中山路保泰街口電話二三一六三號電報掛號一〇〇一 宿舍－南京金陵大學側滑家巷三號 滬辦事處－南京路哈同大樓一二八號電話一二七六四電報掛號二三四八號

孀婦的家庭

德恆

周寡婦，一針一針的在縫着一件件的衣服。「怎樣呢？……」她在默想着以後的生活，「現在生活程度是一天高似一天了，什麼都貴上了幾倍，我十個指頭，現在是任不住兩個小孩子的上學了！怎樣呢？……」

周寡婦是一個忠誠的婦人，在五年前，她的丈夫就死了，他丈夫死的時候，她的大兒子誠兒才八歲，實兒才六歲，這五年中間，她用十個指頭養成了兩個孩子，並且還能使他們上學。她是怎樣一個有魄力的婦人啊！

現在，各樣東西都是貴的，她十指所換來的錢，連生活尙且都難維持，怎麼能夠兩人的學費呢？她在解決這個問題。

「不叫他們上學吧，一點智識都沒有，將來怎能做事？叫他們上學吧，又沒這些錢財：……」她無從解決的想着。她覺得煩惱起來，就躺着迴憶她的心思。

在平常，她自起到睡，除了做飯；針和線是一直在她手裏的；她雖住在這所矮小的破瓦房裏，人家很多，但她除了有事，從沒和人家閒談過；她不笑的臉，現出霜雪會融的樣子，但她一看到兩個孩子，就立刻發出她從心裏出來的極甜蜜的笑容了。因爲她的大半生的希望都繫在他倆的身上。

誠兒和實兒跳着回來了。周寡婦就替他們擦臉，換衣服，他替誠兒擦臉時，看見臉上還有淚痕，就問道：

「今天又是爲什麼？」

「沒有什麼！」

「爲什麼哭？」她說到哭字時，誠兒已經哭了。

「剛才我和哥哥從校回家的時候，碰見了李宗鑫，他打了我一下，哥哥氣了，也打了他一下，他就哭着告訴他爸爸，趕着罵我們……」

周寡婦替誠兒擦着眼淚，自己想起丈夫來，一陣心酸，不覺也哭了起來，實兒看見她們哭，也哭起來了。

如果在外人看起來，誠兒實兒不像是她的兒子。因爲他們穿的衣服，非但不破，而且潔淨；她自己不過穿着一件破衣罷了。

在晚上，他們就商量求學的問題。

「我晚上賣賣晚報不好麼？如果一天能賣四五十份，我和兄弟的學費零用已經夠了。」誠兒說。

周寡婦想道：「好是好的，只怕誠兒吃不了這苦。但是，古人說：『吃得苦中苦，方爲人上人！』我不怕他們現在吃苦，只要他們將來有用。」她遂決然的說道：「好是好的！只是你要和兄弟一塊兒，一個人晚上，怕迷了路途，而且……」晶瑩的淚珠，在她臉上掛了下來，一陣劇烈的痛心，已刺激得使她不能再往下說了。

明天，誠兒們在街上賣晚報，周寡婦在家裏縫衣服，自此以後，非但誠兒和實兒還能照樣的求學，並且就是米珠薪桂的現在，也可以暫時糊過去了。

生活

在節約運動聲中 談「吃，喝，嫖，賭。」（續）

…八戒…

（二）喝

悶極無聊的時候，喝兩杯酒也是好的，但也只能偶然的一二次而已，若是把它當作習慣，弄成「一日不可無此君」，那麼耗財誤事還在其次，而身體方面因受「酒精」的麻醉，一定也要日漸孱弱！

原來酒的成份中，含有一種「酒精」，它能興奮人的神經，也能麻醉人的神經，偶爾的少喝一點振作精神，那是不妨事的，但若喝多了，神經爲其麻醉，失去知覺，那一定要胡言亂語，舉手動脚的發起「酒瘋」來，所以，舉人說：「惟酒不及亂」，實在是至理名言。

舉一個實例吧，筆者有位仁兄，他從小就愛喝幾杯的，而且量很大，一喝就是高粱一二斤！某次，在一個朋友家裏喝得酩酊大醉，人事不知，回家的路上，給冷風一吹，酒往上湧，兩眼發花，一個狗吃屎，跌了個發昏章第十一，隨後便在路旁呼呼的睡了，幸好時已深夜，沒有汽車經過，不然難免要作一個「輪下之鬼」！及至睡到大亮醒來，才發覺自己醉到這種地步，摸一摸口袋，法幣十餘元已不翼而飛了，經了這次敎訓，這位仁兄立志以後涓滴不飲，一直到目前，還沒有看見過他「故態復萌」。

酒的爲害豈僅止此而已，據衛生家告訴我們，一個常常喝酒的人，生下來的孩子都是低能兒！甚至於變成癡呆，如果衛生家的話是不錯的，那麼喝酒不但要耗財誤事，傷身敗德，而且還要影響民族的前途，其爲害之烈，眞令人不寒而慄！

而且，喝酒的時候，當然要附帶吃幾樣好菜，不這樣是不能下酒的，如此，血汗的金錢更要在無形中一批一批的喪失，而所得的代價却是有百害而無一利，豈非寃哉枉乎？特別是在這米珠薪貴，百物狂漲的年頭，一切都要講求節約，不喝酒，不但不會影響健康，且可以少花一點寃枉錢，豈非是「美哉」！（仍未完）

怎樣實行「節約運動」

…梅倩…

這幾天，我們常常可以在報紙上，和人們的口中，看到，或是聽到，關於節約運動一類的消息：

的確，當這種時候，農村的不景氣，更因爲戰爭繼續着，交通不方便，以致這兒的東西，不能運出去，那邊的物品，又不能運過來，因此弄到物價騰貴，都比較以前貴到數倍以上。不要說一般窮人負担不起，就連那些中等階級，以及小職員們，也弄得他們大有顧此不及顧彼之概。

近幾天來，外面常看到推行「節約運動」的文字。這節約兩字，是怎麼的意思呢？簡單地說來：就是自己約束自己，節省不當用的費用。

在這種時期，「節約」的確是最好，而且是最足應急的法子，那麼怎樣實行節約運動呢？必須先要實行從我做起，現在試舉二條：

一、茶館，酒館，影院，戲館，和無謂的酬應，可以免除掉。

二、歌樓，舞榭，以及烟館，賭場，種種使人趨向墮落途徑的場所，更可少涉足於其中。

以上數種，只不過是對一般人們而言，雖屬是老生常談，但若能大家如此，則這幾項費用節省下來，移作救濟貧民捐費，或爲急需的用途，其數獻亦很可觀了。

求是齋經濟論集（二〇）

諸青來著

美國停止金本位感言

此文作於民國二十二年三月，曾登申報社論欄，末段所論，似與後來之事實相合。

自一九二九年九月美國證券市價狂落，發生恐慌，影響及於各國。自是以後，全球經濟界悉陷於『不景氣』之漩渦中而莫能自拔，雖多方設法挽救，迄未能恢復原狀。以視一九二九年前之繁榮，不啻一場幻夢。美國擁有無限富源，吸集極多之黃金，爲世界金融重心；乃在此三四年中，匪特於世界經濟無所補救，其國內常起風潮，亦竟未能消弭。最近一月以來，各地銀行有存戶擠提存款，情勢更形嚴重。新總統羅斯福就職之始，援引一九一七年十月之法律，發布緊急命令，全國銀行停市四日；（自六日至九日）並對於外幣之買賣；及現幣生金銀等之輸出儲藏銷毀；悉加以取締禁止。據財政部長伍定發表聲明：此舉並非放棄金本位；然考該令中所定辦法，此後停市期滿，各銀行對於各存戶只付票據，（各地票據交換所所發之小票）不支現金；輸出現金固應嚴禁，即移動亦在取締之列；此與停止金本位並無二致，所不可知者，究爲暫行停止，抑係永久放棄耳。愚對於此舉，竊欲抒其管見，約如下列：

（一）此次金融風潮甚爲嚴重，羅斯福之命令，純爲救急處置，雖未能剷除恐慌禍原，諒可收一時鎭定人心之效。何以知其然也，蓋自一九二九年以來，美國金融界常有擠現情事，銀行發生破綻，屢見不一見，以一九三一年九十月間爲尤甚，倒閉者接踵而起，按美國境內銀行總數，計有二萬以上，其設在都會之大銀行，吸集存款，占總額之四成，其他分存於各鄉鎭之小銀行，因農產品市價慘落，農村凋敝，此等小銀行亦受影響，以致牽連倒閉，一九三一年一歲之中，共倒二千行以上。此次金融風潮，雖甚嚴重，然究與一九三一年情形不同；一般物價低落，去年已達極點，金融業飽經憂患，營業亦較審愼，此次民衆擠現突然發生，各行限制提存或暫行停業者，遍及全國，其遠因雖在長期疲敝未能復原，但亦未始非民衆懷疑心理所促成。蓋現行金融制度，立於信用之上，猜疑心理不除，隨時可破壞信用。

書誌介紹

興建月刊 一卷六號出版

以興亞建國爲主旨之興建月刊，自上年十月出版以來，因宗旨純正，理論精確，深得渴望和平之大多數羣衆之擁戴，銷數亦由五六千份突增至五六萬份。興建社爲更求此項運動普及起見，本號起並委託中聯社試辦外埠推銷事宜，以期內地民衆先覩爲快。一卷六號現已如期出版，內容除載有精湛作品十餘篇外，復有「興亞建國運動的發生與經過」及「我們對於新中央政府的希望」兩大特輯，前者對於興建運動之目標與經過有極詳細之說明，俾國人對此新運動有更深之了解與認識，後者執筆者均爲知名之士，計有：陳孚木之「新中央政府之外交與政治」，彭義明之「新中央政府的憲法問題」，曾翰之「新中央政府與國際環境」，朱斐爾之「新中央政府的社會政策與勞働問題」，唐巽之「新中央政府與靑年問題」等八篇。對於新中央政府之成立，均表示熱烈的擁護與眞誠的貢獻，爲新中央政府成立前有價値之文獻。售價不加，每册兩角，全中國各大書店均有出售。

※ ※

老子研究與政治（四四）

·歷刦餘生·

二、振貸令　方春和時，草木羣生之物，皆有以自樂，而吾百姓鰥寡孤獨窮困之人，或阽於死亡而莫之省憂，爲民父母，將何如，其議所以振貸之，又曰老者非帛不煖，非肉不飽，今歲首不時，使人存問長老，又無布帛酒肉之賜，將何以佐天下子孫孝養其親，今聞吏，廩當受鬻者或以陳粟，豈稱養老意哉，具爲令（此類令文下不具引）。

三、因日食而下罪己令　上略　朕以微眇之身，託於士民君王之上，天下治亂，在予一人，惟二三執政，猶吾股肱也，朕下不能治育羣生，上以累三光之明，其不德大矣。令至，其悉思朕之過失，及知見之所不及，匄以啓告朕，及擧賢良方正能直言極諫者，以匡朕之不逮。因各飭以職位，務省繇費，以便民。朕既不能遠德，故憪然念外人之有非，是以設備未息，今縱不能罷邊屯戍，又飭兵厚衛，其罷衛將軍太僕見馬，遺財足。餘皆以給傳置。（按擧賢良能直言極諫者不止一次他不具引）

四、開籍田詔　夫農天下之本也，其開籍田，朕親率耕，以給宗廟粢盛，又曰，農天下之本也，民所恃以生也。而民或不務本而事末，故生不遂。朕憂其然，故今茲親率羣臣農以勸之，其賜民今年田租之半。

五、除誹謗妖言罪令　古之治天下，朝有進善之旌，誹謗之木，所以通治道而來諫者也。今法有誹謗妖言之罪，是使衆臣不敢盡情，而上無由聞過失也，將何以來遠方之賢良，其除之。民或祝詛上以相約而後相謾，吏以爲大逆，其有他言，吏以爲誹謗，此細民之愚，無知抵死，朕甚不取，自今已來，有犯此者，勿聽治。

六、切實務農令　道民之路，在於務本。朕親率天下農，十年於今，而野不加闢，歲一不登，民有飢色，是從事焉尙寡，而吏未加務，吾詔書數下，歲勸民種樹，而功未興，是吏奉吾詔書不勤，而勸民不明也。且吾農民甚苦，而吏莫之省，將何以勸焉。其賜農民今年租稅之半。（此種詔令甚多不具引）

七、提倡孝弟力田令　文略

八、除肉刑法　文略

九、令祠官致敬勿祈福　朕……以不敏不明而久撫臨天下，朕甚自愧。其廣增諸祠壇場珪幣。昔先王遠施，不求其報，望祀不祈其福，右賢左戚，先民後己。至明之極也。今吾聞祠官祝釐，皆歸福於朕躬，不爲百姓，朕甚愧之。夫以朕之不德，而專饗獨美其福，百姓不與焉，是重吾不德也。其令祠官致敬，無有所祈。

按：祠官致祭祝福，由今觀之，雖無意義，然在古代爲一大事，不可以現代政治眼光論也。

談兒童的牙齒

·琦珊·

我們的生存，都是憑着食物的消化來營養我們的生命的。食物的消化，第一步是靠着牙齒的力量來咀嚼，所以牙齒的責職就是食物的消化器，在人的身體上佔着很重要的部份。至於牙齒的構成原質，是石灰質，礦物質等，若是我們要使齒質的結實和良好，那末必需多吃該項原質的食物。含有此種原質的食物明顯者，如魚肝油，牛奶，水菓，雞蛋，蔬菜，和馬鈴薯等都是。我們的一生在牙齒方面，有生，落，兩次的變遷，第一次在嬰孩出世後的六，七個月起到三，四歲之間，是乳齒的萌出期，它的數量計二十枚，它的支配是切齒八枚，犬齒四枚，臼齒八枚則。及至六七歲到十三，四歲時，則爲乳齒與永久齒的更換期，然永久齒比乳齒多十二枚。，致於萌出的程序，大都自六歲開始，先出第一大臼齒四枚，（又叫六齡齒）七歲到八歲換中切齒，七八歲到九歲換側切齒，十歲到十三歲換第一小臼齒，（又叫……）惟有第三大臼齒（又叫智齒），萌出較遲，概於十八歲到三十六歲之間。所以在兒童時代的牙齒交換期，最宜注意，爲其父母的更須留神

照相類

新開 新都電光照相 欲攝現代化藝術照片？請至 駕臨試攝 高尙藝術 定獲滿意 精美出品 地址 夫子廟貢院街國際聯歡新屋 A528

大同照相館 特備自動轉鏡 經售照相材料 專攝機關集會 定價格外公道 南京中山路國府路口電話二二二五六九 A510

王氏 高貴照相 普通代價 祇有夫子廟貢院街 電光照相 A511

洋服類

大新公司 建康路中一五一號 南京市洋服界首屈一指 花色大本營 綢緞絨線 薄呢袍料 高級西裝 女子大衣 服裝專門家 大減價 A542

三江南行 南京市洋服界首屈一指 遷移建康路一〇一號 高等西裝 專製女子大衣 新址原成陸聯號 A154

鞋帽類

盛錫福 本年度最新鮑魚式 帽業 自製自銷 不折不扣 權威 大宗草帽開始批發 發行所建康路三山街 A51

夫子廟 華美男女鞋室 本號係由上海大中原大香賓分設 女鞋專家 之聯號特在本京夫子廟分設營業最近上海最時式男女高貴名鞋各鞋無不質美工精料重取價最平凡已購本號男女各式樣鞋歡迎各界參觀比較之 A515

天津 三聚鞋莊 中華路一八〇號 本號出品新法製造時式名鞋男女新樣高等皮鞋 原料飛漲之際 製造特加精良 貨高價實信譽 仍選最上材料 出品完備高等 久蒙賜顧贊許 A514

醫藥類

國醫徐又椿 小兒內婦科 門診上午八時至二時 出診午後二時 地址大香爐小板巷口天壽堂藥號

厲羣牙醫師 診治 口腔外科 鑲補科 科目 拔牙科 治療保存科 牙列矯正科 門診上午九時至下午五時 院址 中山北路五〇八號鼓樓醫院南首 A551

竹口醫院 科目 產婦科 性病科 內外科 電療科 眼耳科 喉鼻科 小兒科 齒科 住院 病房清潔 房屋清靜 最宜療養 院長 醫學博士 竹口文雄 院址 洪武街 電話二一三四 A546

廣東醫院 程立鈞醫師 專門戒烟戒毒 凡有鴉片紅丸白麵不論新癮老癮或曾戒復吸者本醫師以最新特效療法一二星期便可澈底斷癮戒時絕無痛苦不礙工作 統理內外各科 戒烟章程函索即寄 院址中華路府東街

樵山醫院 院址中山路二七一號 專治 內科外科性病科 特設 電療科愛克司光線 附設 一純齒科部 門診每日上午九時至下午四時 星期日下午休診祝節日全日休診 出診每日下午四時至七時 星期祝節日休診 A593

省三醫院 內外科 花柳科 女醫接生 產婦科 小兒科 包戒煙毒 院址 碑亭巷二四七 A552

中青齒科醫院 科目 口腔外科 拔齒科 治療科 鑲補科 口蓋補綴科 齒列矯正科 院長 齒科醫師 林中青 院址遊府西街四五號 電話二二四三六號 A563

博濟醫院 拔復診病通告 本院在京開設十有餘年專醫男女各種性病原有房屋在事變時被焚特在洛事商大砂珠巷拔復診務除備有各國新藥及清潔病房外特聘新式電療機以佐治療特此通告 時間 每日上午九時至下午六時止 性病專科醫師 顧洪模

國醫推拿專科徐希濤 回京應診 專治 易筋經運氣推拿 一指禪推拿 專門推拿 新病不立時奏效 塞中風 血瘀 肺癆 … 門診上午八時至下午四時 出診下午四時後 診所 南京新報社南首 復興路後街八號 A555

中醫張仲樑 兒科專家 兼內婦科 診所 明瓦廊九十八號（原住新街口） A523

南京鍼灸療養院 門診部 療養部 主治 中風不語 半身不遂 口眼歪斜 … 主任醫師 金針李晴方 院址白下路昇平橋西廊十一號

崔俊良診療所 專門梅毒淋濁 統治內外各科 包醫藥費十元 注射自備 地址昇州路西儒米巷口 A559

葆初診療所 謝惟仁醫師 照常應診 主治內外各科 尤精內科及花柳科 時間上午九時至下午四時 地址昇州路二六三號（儒米巷口對面） A554

周炳華醫師 主治內外 花柳各科 原在太平路設太平診療所 事變後遷移白下路昇平橋一二六號 A560

精神戒煙丸 月銷二萬多盒 經理五百餘家 如無超然功效 那有超然成績 本品發行以來專戒鴉片嗎啡等癮試服每盒一元可服六天 三日癮減三份之一每料洋二元五角（附送補血丸） 發行上海 南京經理 濟倉建康路太和藥房 三日見效 十天斷癮 廣告天下 誆人滅地

三日包好 瘡疥濕毒 無効還洋 本藥房經理 … 代售處南門大街新中央藥房 昇州路中華藥房 A519

康福多 純淨及各幾怪 片劑液劑 功效相同

白敬宇眼藥 主治沙眼，雲翳，及各種時行目疾 店址：南京朱雀路香鋪營 白下路昇平橋 本外埠各大藥房均有代售 A565

摩登婦女必攜愛品 化粧用 擦粉以前用 面速力達母 抵抗粉毒質並能增進美容 各藥房均售 A516

止痛 阿司非那爾藥片 專治 頭痛牙痛經痛筋骨痛 德國潔發藥廠出品 各大藥房均有出售 A518

新海洛斷癮 鴉片、嗎啡、海洛英、戒煙新藥！ 新海洛斷癮爲本所藥技師苦心研究數年之發明 … 注射用一〇管入五〇管入一〇〇管入 內服用三〇片入一〇〇片入 總發賣元 三省合聯新藥 南京各大藥房均有代售 北京出張所 A517

新民大藥房 太平路一五五號郵局對面 經銷中日歐美各國著名新藥及化粧品 等定價低廉歡迎惠顧

寧嗽保肺丸 主治 新久咳嗽 各期肺癆 … 直接有止咳除痰之力，間接有防癆保肺之功。 蘇州觀西大街濟羣藥社發行 南京經理夫子廟東首廣生藥房 A547

中華民國二十九年三月二十一日（星期四） 南京新報 （日刊） （第五九八八號） （第二張第四版）

關於「批評」

·碧璇·

我不知道批評有多少種，我也分不清什麼批評是研究的，什麼批評是印象的，在我看批評的時候，只研究他使用的方法好不好，或正確不正確，如果他連一點藝術的原則都不懂，只任意地按着普通的常識來高談闊論，我就老實不客氣的認定這不是批評。

中國至今還絕少較好的批評家，這一半是社會疏忽了養成較有專門知識的人才，一半也是因爲一般人把批評看得太容易了，甚至於養成了人們不相信批評是專門的一種工作。

曾經拜讀過很多批評家的作品，他們的批評有些地方實在太深奧，看了使人不得其解——也許是我自己的知識淺陋，——他們捉握住一種或幾種公式，隨便應用，更不問這公式的用得通不通，或適當不適當，只是使讀者生出一種反感。

看不懂的批評，當然是不被人所歡迎的，於是大家都在要求着易於理解的東西。印象的批評大概就是指此而言。

但印象的批評到底是指那一類的批評呢？據我所知道的，不外是些讀後感之類的東西，看過了一本書後，想到什麼，便寫什麼，想到那裏，便寫到那裏，只要根據了你的通常的常識，照直的寫來，像這樣的批評，的確能中一般的時好，在寫的人寫得很乾脆，而看的人也看得很舒服，而且稍具有常識的讀者，又必定能夠在其中得到同感，這豈不是一件快事！

加之，這類的批評，文章都是寫得很流暢的，就是偶爾加上幾句術語，實在也很難得的事，比起那些專用深奧的公式的批評，滿篇儘是些生硬得不大常見的字眼，自然要輕快得多了，看慣了這種像家庭閒談的批評的文章的人，會把那些深奧的批評家遺忘於胸懷的。

有人主張，寫批評要由名作家來寫，便見精采，因爲他既是一個作家，他總懂得點情理，並且以他的創作經驗，可以不至於太寃枉了人，作家的話，有時會說得非常地靈巧得體，有時更能寫出批評家所不肯寫出之話，所以作家的批評，比批評家的批評要生動得多。

也有人認爲，外行的批評也不可全然輕視的，有時反可以表現出多數人對於文學的意見，不過這種偶然的批評，我認爲是大衆的文章常識的測驗，不能算是批評了。

我不大重視批評，也不覺得批評是怎樣一種了不起的工作，但我也不反對，如果批評是需要的話，那我以爲批評是必須保持它獨自的特殊的專門性的。

使批評成爲較專門性的不是任何人可以作得了的工作，而且要使人理解批評的不易，這些，我試問聰明的讀者們，是不是目前最要緊的問題呢？

春之罪

·冰河·

春，帶來了玫瑰般的豔麗啦！田野里，充滿了青年人底希望。揚柳披上了嫩綠的外衣，向桃李點頭。薔薇夾在青草叢中，展開了她青春底笑顏。梧桐迎着春風，現出老成的面孔，一切……

頹惱，寂寞在慕敏心里的初春呀！

去年桃李花開的時節，他是——活潑，英俊，感覺到人生是多麼的雋永有味。如今又是桃李開花的時節了——他竟變成三個孤寂多感的青年，活躍在他臉上的青春色彩，已漸漸的淡落下去。

慕敏的年紀是似出巢的小鳥。然而一顆心已是栖在黃昏了。

春之罪！？演成他青春的衰頁；孤寂的背影，你出沒在寂寞的田野里。

每天，他照樣徘徊在寂寞的原野里。

突然的，今天他手里拿着一封信，頹唐的步調踱着，輕輕的唸着。

——敏，你所深戀的K姊是自殺而自死了……

短短的幾行字，卻給慕敏重大的創傷。

K是敏的戀人，美麗的姑娘，熱情的女郎，爲了婚姻的問題而自殺了。永別了世界，永別了玫瑰一樣艷麗的初春。

× × ×

三年前的春天，同現在一樣帶來了玫瑰般的色彩啦！

他同她都不約而同的在郊外遇着了，於是敏與K由友誼而愛戀了。

時光流水般的過去，春天又到了。

春天，美麗的春天。紅的桃樹映着綠的楊柳，濃郁的薔薇，帶來了這一對熱戀的愛侶——敏與K。

桃李花下，他倆的靈魂，都溶化在大自然中。春，眞是這一對青年人的季節呀！

田野里，充滿着詩情畫意，瀰佈着愛神的種子。漸漸的深了，敏與K的愛情隨着春光，是達到了沸點。

命運，是顛弄着他倆的青春之愛。

K的父親是把K嫁給一個某銀行行長的兒子，婚約是定了，K是極力的反對這不自由的舊禮教的婚約，然而她家是個大家庭，爲了這一切的原故，她父親把她關在家里，不許再進學校讀書了。

這樣的隔絕了，不！她還有一個十二歲的妹妹——就是她與他中間的傳信者。

她與慕敏之間的愛，就在信上，她與他的情感，依舊如前。

春天了。桃花是開在田野里。

敏接到K這樣底一封信，接着她自殺的消息傳來了。

——敏，春呀！該是我青年人的季候啊！但不幸春之罪，造成了我與你之間隔絕的痛苦，然而我們具着同似的痛苦的心情想戀着。

——敏，寂寞呀！寂寞呀！春造成了底寂寞呀！沙漠上的春之罪造成的疲寞啊！地獄中的慘痛。我不忍再受了。

——敏，月不常圓，花不常好。桃花依舊笑春風，但我所戀的人兒。永遠是活在我的心里……

——敏，永別了！我始終是屬於你的，永別了！……春之罪呀！……

敏接到這封信。知道K爲了婚約，爲了他與她中間愛的永合，而自殺來了此一生。

× × ×

初春，寂寞痛楚的初春。

桃花開得依舊是美麗，點綴在春之郊野。郊外遊人如織，紅男綠女，青年人的季節啊！是要青年人作踏青的旅行。

春帶來了K自殺的消息，使敏底心沉醉在孤痛之國中。

春之罪呀！敏是永久咀咒這美麗的春。

初春，慕敏徘徊在舊日的桃李花下，憑弔自殺的K姊……咀咒着這美麗的季節——春。

春又來了，舊日的桃李花下，有一個孤寂的青年在徘徊！

春之罪呀！聲音顫抖在田野里。

幻影 【上】

·瀟冰·

「媽，明天我還是拉洋車去吧，那雖然是苦點，可是，每天勉强着還能活着」

一間暗淡的茅草屋，靠南邊是一個炕，炕上除去兩個破麻袋外，一無所有，靠北牆放着一個破舊的小長桌，因了經久使用而不去收拾它，桌子也在逐漸的增加厚度，室內除去這唯一的陳設外，別無所有，西牆邊放着一隻失去了邊緣的破煤筐，裏面冷冷的放着十數個煤球，在筐旁一個將場的歪火爐，在被別人感不到溫暖之下綿延它的熱度，在台上放着兩個大小相等的窩頭。

這是他——一十四歲的兒子——做了一天工掙來的六角錢所換來的，他坐在炕的一角上，臉色蒼白，目光暗淡，完全顯現出來的是苦累了一天，而一口東西都沒有吃的，正在注視着一天所換來的兩個窩頭因爲是要節省着煤油錢，屋子裏是沒有燈的，只是一片漆黑，一滴滴辛酸的淚水滴在衣襟上，點綴了黑暗的寂靜，夾雜着室外的風聲，不時的來調劑調劑，終於是他開口了，然接着又是以先的沉靜，躲在牆的一角的她——一個年近五十的老太婆，他的母親——抖在一團，由於她兩手往別處亂摸的情形，可以猜想的出這是一個雙目失明的瞎子，她在渴望着兒子的歸來，然，等回來了，卻是如此的一幕，他聽了兒子的話，她戰抖了，假設她有眼的話她一定會抱着兒子去大哭，只可恨，這是她和他的命運啊！

「啊，拉車，十四歲的孩子，身體還這樣……軟弱……去拉車……天下那兒有……這種道理呢……我的兒……做……媽媽的……好，好忍心啊……」她哽咽的再也不能繼續下去了，片刻的寂靜，她又低低的說下去「我的兒……十四歲的兒啊……假設……有你爸爸……在，何至……於……兒啊……西頭十四歲的……康兒人家也是……十四歲……啊……你的忍心的爸……爸呀……

賀「和平文藝專號」

…文成…

「和平文藝專號，」
目的在開拓中日兩國的康莊大道，
不興波作浪，不誇張浮躁，
不好高務遠，不自滿桀驁，
是要做個砥柱中流的不屈不撓，
喲！莫笑，
在這「和平文藝專號」的初刊日，善頌善禱，

× × ×

「和平文藝專號，」
目的在宣傳中日兩國睦鄰的邦交，
不虛僞自欺，不慕楚秦朝，
不驕躁不進，不塞責無聊，
是要做個世界屬目的圭臬，
喲！莫笑，
在這「和平文藝專號」的初刊日，善頌善禱，

× × ×

「和平文藝專號，」
目的在融洽中日兩國的同胞，
不厚此薄彼，不故意謾譏，
不謊言無稽，不失卻信條，
是要做個平民化的家喻戶曉，
喲！莫笑，
在這「和平文藝專號」的初刊日，善頌善禱。

播音劇本 新生

·關士·（續）

父——您媽又病着，我，我這樣年紀還有什麼用？現在米價三十七八塊一石，我們家裏是四五口人呢，您想想看？

子——是的，爸爸！事變後，一切都在復興着，各業差不多都有盈餘的，惟有我們這項生意不行，前天公司裏聽說還要裁幾個人呢？

父——的確是復興了。和事變前有什麼兩樣！可是，生活仍然困苦。照根本上想，還不是戰爭的禍害？通貨膨脹，法幣一元祇抵得上以前兩毛錢了！

子——眞的，這樣想起來，又似乎要停止戰爭才有辦法！

父——咳，您這胡塗的東西，到這時候才明瞭！

（敲門聲）

子——爸爸，誰在敲門呢？有什麼人來了吧！

（腳步聲，由遠至近）（推門聲）。

方——伯父！好……

父——呵，原來是方君。請坐，請坐！

子——方，您從那裏來的？

方——（笑語）安……剛打學校裏出來，因爲到街上買點東西，便道就來看看伯父和伯母的。

父——謝謝！近來忙麼？府上都好麼？

方——托福。舍下還算過得去。學校裏呢？還是照舊那樣，不過這學期的學生却愈加多了。伯父近來作什麼消遣？

父——唉，年老了！又哭了家塲的困苦。心緒不好，也不到什麼地方去！

方——是的！生活是愈加艱難了。不過，我想新中央政府馬上成立了，不久將要解除這苦痛的。

父——新中央政府怎樣？……

（郵差聲：『有信』地喊着）

子——那裏來的信呢？……唉，浙江省第×入司令部第十一區後方醫院來的。呵，哥哥！……（哭聲）

父——什麼？給我看！

子——大哥死……了！（哭）

父——（嗚咽）（一片哭聲）（腳步聲）

女——爸爸，哥哥，什麼事？

母——（咳嗽）英兒，什麼事呢？

方——老伯母！身體可好些嗎？

母——（嗆咳）謝謝！方先生。

子——（哭聲）媽！……大哥……！在浙江……死了……

母——（驚奇地）怎麼樣了？……（嗆咳）……呵，我的孩子啊。（大哭）

女——（亦哭）哥哥！……

（哭聲雜亂中似有東物摔倒聲）

方——伯母，伯母！（急叫）

子——

女——（同聲）媽，媽！……

（停片刻）

母——唉，我的孩子呵！（嗄泣）

父——唉……

（未完）

難姊難妹

（一七八） 王雪倩著

第十三回 蜜語竟癡心憐哥受蠱 良言不入耳恨妹成仇

玉娟點了點頭道：「你眞可謂善于自解了。」瑤華咳了一聲道：「這也不是我善于自解，不自解又當如何？娟姐不必談這些事吧，我聽說這位芙姐，是娟姐的親戚；我倒要見一見她。你能不將這位芙姐請到我們學校裏見一見呢？」玉娟忙道：「這有什麼不可以的，我就請她來好了。」她說着將校役叫來，寫了一張名片，派他送給小芙。那校役將名片接過來，去了時間不大，回來說一會兒就到。瑤華忙將自己臥室歸救拾了一下，暫作客廳；一會小芙果然到了。她們一見面，玉娟給她們彼此一介紹；兩人互相端詳了一下，都微笑了笑；互相客氣了兩句。小芙首先向瑤華道：「我明學親近一點吧；表妹到這裏來，怎麼不先來一封信？如果有封信先來，我無論如何，也不能使玉哥不見你。玉哥由上海扶柩回時，曾和我談過。表妹慨贈巨金，助他求學。不料……」她說了半句，又明住了；想了想接着道：「不料表姐兩索恩父的裝殮費，只好給表姐寄回五百元去。所餘之數，敷衍着創辦了一個家庭手工業工廠；又因經營不得法，爲日無多，便又停辦。正好在這時候，慈母見背，哀毀之餘，不克再事酬應；所以對于表妹，也沒有通函。後來玉哥的境況好一點了，給表妹寄滙二千元，不想表妹已遷居他處；將款退還。都是因爲音問少通的原因，才不知表妹的近況。這次表妹來津，又十分的抱歉！我常勸玉哥，無奈玉哥總不肯相聽。這只有求表妹原諒她！」瑤華聽她委委婉婉的，替玉琳辯護了一大篇話，不禁暗嘆；小芙眞是個聰慧而賢淑的女子。玉琳爲什麼守着這麼一個女子；而去尋娟姐的晦氣？這就無怪玉娟感慨牢騷了，她暗想着，隨向小芙道：「芙姐幫助表兄經過，我也聽娟姐略談。表兄得芙姐這麼一個知已，也可以死無憾了。可惜！……咳……」她說了半句，不好再往下說，只好咽住。小芙却微笑道：「娟姐方才到我那裏，我才知道一切；我本想請表妹寫一封信給玉哥；勸一勸他；使他也明白眞像。不然，將來不知弄到什麼結果了？表妹能不能……」

洪流浩劫

陳慎言 二六八

六 禍不單行

福地一見着閏慧，總是嘻着臉，說幾句不相干的話，閏慧覺得不理他，似乎不近人情，和他應酬幾句，他便無了無休，說不完的。閏慧愈想愈覺得不得勁，但寄居人家，有什麼法子，心裏既存畏懼，偏是丁老太太，一天老要閏慧出去在他屋裏閑談，看福地趁着閏慧在老太太屋裏說話，他在房內隨口搭訕瞎說，老太太聽了只是好笑，覺得福地所說的話，很有意思，常對閏慧說道：「他比他哥哥不同，他的哥哥，什麼話，都不愛說，他最愛說笑話，隨便什麼事，給他聽見，他總要多議論一氣」。老太太說着，覺這話說得很對的，只對閏慧笑着，閏慧也不便駁他，心想像他這樣說笑，太沒意思了，所說都是些沒價值的話，別看他頭臉上聰明，一肚子眞是膿包，閏慧連和福地接近幾回，不但討厭他，而且很看不起他，心裏只是轉念，用什麼法子，才免得和他見面呢！這事倒要想個辦法，如此敷衍下去，總是不對，閏慧心裏雖然這樣想着，仍是一籌莫展，這天閏慧見着丁老太太，一早起來，在廚房和麵，福田一人在院內，往來走着，口裏只唱着楊延輝坐宮院——啦長喉嚨，唱個不了！閏慧見老太太一人辛苦，福地一切不管，只自己唱着，心裏覺得如此舉動，很不對的，當下走進廚房，對老太太說道，老太太你一早起來，忙什麼，我來幫你的忙，丁老太道：「福地愛吃葱花餅，我來弄點給他吃呀！」閏慧見福地愛吃葱花餅，却叫老太太一早累着，覺得這種舉動，很是不對，本想不管，見老太太偌大的年紀，還要同福地作葱花餅，有些不過意，當下把老太太手裏麵捧接過來，替他趕麵。

強身保腎丸 買一盒送一盒 每盒一元

遺精早洩 外治妙藥 愛力多

菜館類

元記 別有天菜社 地址 夫子廟 新姚家巷口 電話二二四三九號 A523

新亞酒樓 地址 朱雀路中 四象橋南
燦爛春光撩人春意 共登斯樓開懷暢飲 際此時也 與素心人 直疑天上 非人間也 A520

明湖春粵菜館 廣州時菜 星期美點 地址中山路四一號 東和劇場對過 諸君如欲叫菜定廳請撥電話二二一八五四號 A521

浙紹 六華春酒菜館 地址貢院東街 電話二一七四七號 A522

樂園飯店 本社專辦維新筵席 零折碗菜 隨意便酌 蘇滬秀妹 隨堂招待 改良和菜 各省佳餚 早晨細點 應有盡有 如蒙惠顧 竭誠歡迎 地址朱雀路一百三號 A524

大東酒樓 高尚酒席 應時佳餚 零折碗菜 隨意小酌 早茶細點 早晨茶點 特聘請新到蘇滬妙齡名妹爲招待服務慇勤承蒙賜顧特別歡迎 地址夫子廟貢院東街 A527

福昌飯店 甲等房間每天日金十五円 乙等房間每天日金十二円 早茶日金一円五十錢法幣一元七角五分 午餐日金二円五十錢法幣三元 晚餐日金三円法幣三元五角 A533
電話22577（二樓）餐廳 電話21695（二樓）旅館 電話21696（三樓）旅館 電話21697（四樓）旅館 電話21698（五樓）餐廳 南京中山路五十七號

大陸 西餐館 牛肉莊 自製各種德式香腸火腿 選運青島黃牛肉 各種食品一應俱全 中山路一一七號 電話二二〇九三號 中山路一二五號

大王 名產水晶餚蹄 製法精良 與衆不同 南京好好樓菜社出品 旅行饋送 最爲相宜 地址夫子廟首都戲院對面

太平洋 酒菜館 地址夫子廟 貢院東街 本號附設津川名菜 女子招待 冷氣流通 咖啡部 各種筵席 房間清潔 如蒙惠顧 彈子房 隨意便酌 坐位寬敞 特別歡迎 A531

豫豐泰協記酒菜社 地址新姚家巷廿九號 電話二三〇六二號 無湖名釀 浙川名菜 精美細點 大小宴會應有盡有 樓下經濟部 熱酒燙吃 經濟小酌 A532

新開 吳宮飯店 各界旅客注意 房間優美 佈置新穎 附設浴室 價錢公道 器具摩登 花園別緻 清潔衛生 開幕伊始 禮堂富麗 空氣新鮮 茶房訓練 定價低廉 地址慧園街四號 電話二二九四二 A526

茶食類

永安商店 夫子廟貢院街

南京義生糖廠 「本廠上海分此座落南京下關中山橋實善街永森里二號」 專營各國洋糖國貨 精製金玉冰糖糖白綿糖 應有盡有 賜顧無不竭誠歡迎 A615

夫子廟 小蘇州號 茶食糖果 自製茶食糖果 應時罐頭食品 按時各色細點 洋酒啤酒汽水 椒鹽應時新茄 榧子片 上市 A534

中華路 祥和號 南貨食品 精製 燻魚 牛肉 加厘 素鷄 五香 鬆 本號京蘇茶食已得各顧客好評現仍加工精製原料認眞請選購比較 A535

馬慶康公司 自製 改良椒鹽餅乾 甜咸麵包西點 經理 海寧洋行各色糖果 馬寶山糖果餅乾 中華路一六五號 A536

萃華 第一支店 中山路珠江路西口 本店經理上海海寧洋行「甜心牌」各種機製糖菓！花色繁多，定價克己， A537

夫子廟 太平村支店 松子南棗脯 奶油牛軋糖 各種巧克力 白沙枇杷膏 鮮肉文餃 玫瑰夾沙 酒釀餅 定製喜慶糕桃 各種洋酒罐頭食品 贈親友禮物一應俱全